神州日報

National Herald.

今天二大張售大洋三分

神州日報 一千七百四十九號
辛亥十二月念四日
星期日
陽歷一千九百十二年二月十一號

山陽周阮兩烈士追悼會啓事

新曆二月十一號星期日(即舊曆十二月廿四日)午後二時爲山陽殉義烈士周實丹阮夢桃兩君開追悼大會于上海西門外方斜路江蘇教育總會凡我同志均請蒞會以表哀忱此布

克復學報社代表李季直　南社代表高劍公柳亞盧　淮安學團代表顧振黃公啓

信成銀行緊要廣告

本銀行資本前後收足一百十餘萬元公積十萬元營業日見發達每屆發給股東官利七釐餘利五釐已歷有年所本年舊歷上半年結算又經贏餘拾萬餘元不意時局變遷全市金融閉塞各存戶紛紛提現自八月迄今付出鈔票儲蓄商業等存欵約一百六十萬元近屆舊歷年關查南北兩行尚有儲蓄商業往來等存欵約一百餘萬兩而抵押保證信用等貨欵有二百餘萬兩各埠分行尚不在內銀行性質存放出間接營利事變之後祇出不進雖有銅山亦易消竭今者民國成立時局大定所有一應抵押契件及保證信用等欵各戶務須從速設法取贖歸還如再遲延本行不得不按照定章登報聲明各欠戶姓名定期實行拍賣追索不足則仍向原戶及保人理追本行爲保全信用維持週轉起見萬望諸君鑒諒爲禱

上海南北信成銀行啓

茶捐聲明

啓者敝堂上年所收茶捐內有新隆泰茶棧等六家共少付銀二百三十五兩正據各棧聲稱係扣茶額代表汪君牧庵薪水本年刻徵信錄未註收付難索理由今承各棧號俯念敝堂經費支絀自今以始永將茶額代表名目撤除再不扣薪水實屬顧全大局莫名欽佩下屆刊徵信錄補收付以清賬目外特先登報聲明伏維公鑒

徽寧思恭堂謹告

同盟會啓事

聞有不肖之徒在蘇州等處冒本會名義召募會員謊稱進會以後可得如何利益如何保護騙取入會費項招搖撞騙實屬可惡爲此本會除派人密查外合行登報聲明望我同胞勿受其愚爲幸◉駐滬交通處謹啓

留心竊賊

現聞每有無賴之徒冒稱本公司用人到處竊取德律風器具查本公司用人凡式老夫及修理工人皆携有本公司信片式照片爲證其信片係示信彼等確由本公司派來者其照片係使人知樣式是否相同者故此後請(一)勿令生客走近貴處所裝德律風左右(二)除有特別知照外勿將貴處德律風器具交公司用人携去(三)如遇有疑惑之事請搖鈴接四百九十九號詢問(四)如貴處未得本公司之確實知照而將德律風器具令外人取去者本公司惟有向貴處賠償價值三十兩

上海德律風公司告白

恕訃不周

先嚴紹伯府君痛於辛亥年十一月二十九日巳刻棄養茲定陰歷本月二十七日在孤嶺路寓所設奠次日午刻舉襄暫殯平江公所恕訃不周謹此佈聞

棘人王永寬等泣啓

上海自由黨本部附設民權報出版通告

本報係自由黨全體同人組織而成定於陽歷三月初一日出版即舊歷壬子年正月十三日基礎已固決無更改茲將內容及進行方法通告如下〇(甲)關於內容者本報以擴張民權監督新政府保持自由幸福爲宗旨編輯分十五部(一)論說(二)投稿(三)要件(四)專電(五)譯電(六)要聞(七)國內通信(八)國外通信(九)本埠紀事(十)時評(內分三種)(十一)叢錄(十二)文苑(十三)小說(內分兩種)(十四)插畫(十五)來稿每日三大張年終無休刊〇內外通人如願擔任訪事請按路程遠近先期寄稿遇重大問題且以通電爲禱合格函訂薪資從優至鴻儒碩學以著作賜登尤爲歡迎有欲代派本報者亦祈預爲示知以便照發〇(乙)關於股本者本報雖關自由黨之機關然財政獨立不與黨事含混故組織之性質係完全商辦所有股東之權利及義務悉以商律爲準股額定十萬圓大股百圓小股五圓現在發起人繳足三萬圓以作出版之用國內外熱心之士倘蒙入股請交本館事務所或各部自由黨分部俾額滿之後得以促本報之發達

通信所上海英租界四馬路老巡捕房對門　民權報事務所

皖南旅滬同鄉會啓事

本會成立伊始一切進行問題諸待研究發表茲逢星期日下午二時至五時爲評議員常會時間屆時務祈惠臨公決施行爲荷

民社本部通告

本社現經成立宗旨辦法已有緣起及規約十七條登載報章並推定幹事評議各員分任職務事務所現設在江西路(後馬路)四明銀行間壁A字五十號三層樓上每日午后二時至四時爲職員辦事時間特此通告

民聲日報出版預告

本報爲民社所組織之機關即以民社之宗旨爲宗旨(民社緣起及規約已見各報)編纂各員均係海內外知名之士每日暫出二大張准於新歷二月二十號即陰歷正月初三日出版尚希高明有以教之

(一)招聘訪員　各省埠地方有願擔任本館特別及義務訪員者請先寄新聞三天(一稿投至二種報紙以上者不收)并將事業職務住址見示以便專函聘訂

(一)徵求小說　無論譯著至長不得過三萬字按字分等酬勞不合格者原稿退還(篇幅未完者不收)

(一)募集寫眞　國內外風景片及近時名人肖像凡投贈本館登報者有相當之報酬

(一)交換報紙　本報出版即當呈數以資交換海內外報界同志均請賜寄大報一分以資交換智識

(一)招請代派　本報不日出版如有願任代派者請覓該處殷實紳商或著名團體担保先行致書本館認可後即行郵寄所有代派處簡章

(一)招登廣告　本報廣告計分特別一等二等三種另有詳章凡本埠外埠賜登告白者請與本館告白處接洽

上海四馬路望平街民聲日報館

上海華泰保衆保險公司廣告

本公司創始倫敦備足資本金一百萬磅公積金二百餘萬磅每年所收保費約一百五十萬磅專保人壽火盜等險已歷三十餘年之久各國通商大埠均設分行殷實誠信名譽久著爲環球各國保險行之冠上海總經理即釋名勤納選火險公司現爲推廣營業起見收回自辦本埠特設總行在上海北京路A字四號經保南北兩市廠棧行號貨物家私衣服等均可承保外埠仍有分行凡來投保各險倘有不測賠欵異常迅速蓋本行自有主權如有貴客惠顧格外誠信相待與本帳房接洽可也◯電話三千八百二十六號◯東方總大班海人君◯上海大班亞乃爾君◯華經理陳鎭辛君石子安君田鴻年君◯寧波分公司總經理周泳滄君協理王挺齋屠蘇卿君◯杭州分公司經理丁滄夫君◯書記員張吉生湖州經理戴生昌陶寶琛君鎭江經理唐蘭芬君

National Herald, D. 161 Shantung Road, Shanghai, China. Telephone No. 238 Telegraphic No. 677

設建籌餉普利水陸善會功德廣告

世出世間無信不立有信皆成所謂信者心之本也凡有益於善則決信不能積善凡有近於惡則莫信若信則不能祛惡從來信善爲正十信惡爲曲入善者對神明增助善心散花誦般若除不善信故信爲入道之門善乃種德之根也今者國民政府已建北伐之師相繼出發糾糾健兒爲同胞謀幸福告同胞凡軍務緊急之時自當籌集餉械之需凡屬民國國民無論男女老少皆須竭力以盡義務惟籌餉之法已成沙場亡魂未現出清海應乾發起設建普利水陸道場四十九晝夜於舊歷臘月初八日起辛亥正月二十六日圓滿爲追薦沙場亡魂祈禱民國鞏固消除眼前兵災增進日後幸福經事務所派宗教界懸掛徽章分布公德啓勸六合所得之資悉移助軍餉善男信女布滿大千仗佛法之無邊化金錢而濟用疆場勇烈藉接濟而氣壯風雲佛殿慈悲還而廣施雨露誠一舉而數善備務祈遠近善男信女速來隨喜共延福澤不勝盼禱惟慈善界宗教界同胞亮察是幸此啓

籌餉普利水陸善會功德處在上海大南門外留雲寺即海潮寺
普利水陸籌餉善會總事務所在上海平橋路清涼寺

發起人　江蘇僧教育會代表公舉海州雲台山法起寺住持清海
　　　　松屬僧教育會事務所所長上海留雲寺即海潮寺退院應乾

贊成人　陳潤夫　張無塵　王博謙　黃礎玖　章佩乙　王河屛

徵求革命史料

革命軍興河山光復廢君主之專制進國民於共和豈惟四千年未有之盛抑亦五大洲罕見之局紀述奚詔將來敝館同人不揣固陋擬於大局底定之後編輯全國革命史稿以彰吾中華民國之光榮彙備諸著述入家之甄擇現先搜輯材料分類彙存雖各省報紙差已全備而見聞異辭終有缺略伏求各省軍政府軍政分府暨從事革命之個人團體俯賜贊助代爲蒐羅鴻編鉅製固所殷望軼聞瑣記亦可取材謹舉事項臚列如左倘荷玉成不我遐棄凡有稿件請寄上海寶山路商務印書館編譯所革命史編輯部查收(或就近寄交各省分館轉寄)無任感禱之至

◉甲　各省光復之始末
◉乙　民軍與清軍戰鬬之實情
◉丙　各省平定內亂之始末
◉丁　諸革命家之歷史
◉戊　革命以前運動失敗之歷史
◉己　光復後之改革事宜
◉庚　中央及地方之新法令
◉辛　軍政府軍政分府暨各軍隊重要人物之歷史
◉壬　以上丁辛兩項人物之照片
◉癸　各軍戰事及各處可以紀念之事之照片

上海商務印書館有限公司
長沙　南昌　蕪湖　成都　重慶　瀘州　杭州　福州　潮州　廣州　濟南　開封　西安　北京　天津　太原　奉天　龍江　各分館同啟

閱報諸君試將以下所述緊要語細讀之

聖保羅修道院膏子藥每日所醫之人不可勝數是以他藥之名譽無出其右者而此藥之所以不可與他藥同日而語者以其所醫之病大都歷試他項醫藥而無效者也茲將南洋拔推維亞埠曹君褒德所患病情錄下

曹君云余患胸部統膜炎四月病勢之劇醫學士竟告以將成癆瘵疲弱已極咳嗽不止兩脇發脹時覺寒冷且吐青灰色痰不止自謂絕望矣後閱報章所登廣告有一人因服聖保羅修道院膏子藥而效驗如神余遂試服當時所患咳嗽晝夜不息服藥一日之後咳覺大減而痰色亦轉清現已服四瓶而病已全愈胃口復原夜能安眠一如康健之時友人及相識者見余服此藥而獲全愈莫不驚異節

請將此情形登入各報可也

癆瘵本係不治之症然病根未深服聖保羅修道院膏子藥而愈者不知凡幾蓋因此藥極能滋補健肺增長其抵制之力且常能減輕癆瘵並治而於氣喘哮咳久咳傷風瘰痰等症以及肺各病尤爲無上妙藥今將此藥運售中國以公同好購藥諸君務請認明圖像眞藥医口均用藥廠主人簽字之紅紙條封固否則價雖廉也必無效驗切宜愼之

芒無頭緒

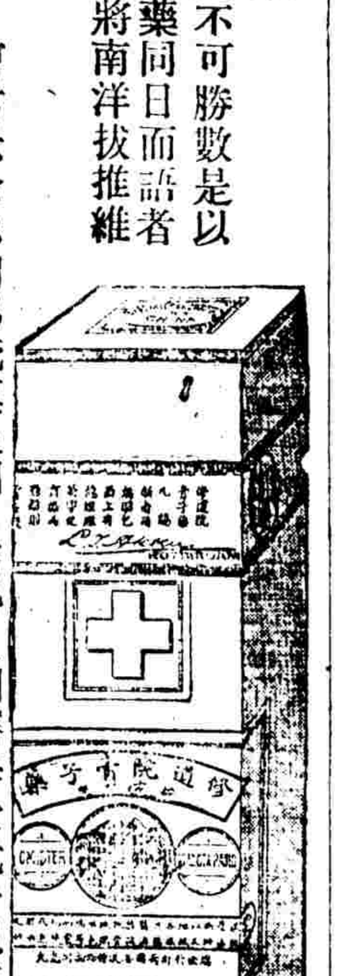

價目　大瓶計重五百五十格蘭計洋二元　小瓶計重二百三十格蘭計洋一元二角五分
大瓶每半打十元五角　每打二十元
小瓶每半打六元七角　每打十二元五角

總發行所荷蘭國路頭登埠額克爾
中國經理處上海謙時洋行

凡外埠諸君購藥於所定價外須另加郵資直向下列代銷處購買可也

代銷處
屈臣氏大藥房　中西大藥房　大英大藥房
科發大藥房　中法大藥房　華美大藥房
老德記大藥房　羅威大藥房　四路馬老德記
大英醫院　五洲大藥房　美華大藥房
普濟大藥房　南洋大藥房　河南路屈臣氏
華英大藥房　同濟大藥房　老誠濟藥房
中英大藥房　勸業大藥房　南市中法大藥房

16

●特別廣告

潘月樵君助洋一千元夏月珊君助洋一千元滬軍都督府謹謝

本報特別啟事

敬啟者本館每日接收各埠函件內附郵票每以一角或數角之郵票附函寄下此種郵票一概無處代用本館惟有原票掛號寄還前此已登本報除一分至三分本館收用外其餘一律不收特再敬告購閱本報及代派處諸君以十二月廿三日爲始嗣後如有以四分起至數角之郵票寄來概不作復其原來郵票暫擱本館請自來領或先寄郵力因郵費太巨務祈原諒特此預佈

社論

●新民國之建設談（四續）

組織政府問題

總核兩方之主持未始不各有理由然是二者究何者能適於我國之用是不得不將法美之國情與我國比較折中而定論之以供我國人之研究請進而詳陳之可乎

法國人民飽受君主貴族之壓制三次革命始達共和之目的且宣佈共和政體之時適戰敗於普內憂外患相逼而來不得已乃立一護國大總統當一千八百七十一年戰事初定始以國民議會之普通選舉法舉議員喫哀拿爲大總統既未限定任期又未制定憲法而王政黨仍占優勝共和黨雖暫握有政權終不能鞏固本黨之基礎故創設超然政治政權責之於內閣以防王黨之死灰復燃然而矯枉過正在所不免蓋以法人之性富於理想而昧於事實崇尚奢侈而弱於進取當時自由平等之說又彌漫於全國國人多重個人而輕國家惟一之目的只在限制大總統之權勢以防再演專制之害初未嘗計及於國家進行有無防礙法之不能爭勝於英美德俄諸國者未始非制度不良之關係也若美則分爲南北中我國人之注意者殆趨重於北美之合衆國即就北美而論其人民富有自治能力爲世界冠蓋以北美立國之始由於清教徒厭惡歐州當軸者迷信神權羈束人之自由特移住於此以呼吸自由之空氣營獨立不羈之生活當一千七百七十五年以前雖受制於英而各州自治之權多在人民之手其人民之有政治能力非一日矣故其大總統雖與政府合而爲一而政權之大部分仍爲各州所有中央政府權限至狹無慮其有演爲專制之害然中央之權狹則沮滯國家之進步多盧斯福倡新國家主義者即欲以此項政策補救其制度之不完美也

共和民國之緊要電報

●清帝遜位之詔日內當可發表內容仍係以內閣總理改爲大總統不稱遜位而曰辭政且關於清帝體制尊嚴一切仍以十九信條爲依據清廷要人首素贊同共和主義者亦疑此詔發布恐難饜南方民軍之望故尚遲迴未定惟一二親貴猶以此舉與亡國無異怨袁之念尤切（廿三日北京電）

●清廷命張懷芝爲安徽巡撫張請內閣代奏力辭清太后賞假十日不允所請（同上）

●參議院參議員劉成禹君現提議彈劾陸軍部強迫招商局股東以全局押借外款不交院議違法案議員贊成者甚夥（廿三日南京電）

●南京自都督府撤銷後公議設市政廳以資轄治現聞廳長一職南京工商各界有公舉劉君世珩充任之議（同上）

●福建北伐軍昨日（廿二）又續行派出七百名雇輪出發（廿三日福州電）

●關於議決優待條件之通電

南京孫大總統武昌黎副總統各省都督府前敵各軍總司令各路招討使公鑒頃接廣東陳都督庚電謂聞此次和議內有清帝仍居北京不去帝號王公仍舊襲爵此耗傳來全粵憤懣等語案此次北洋軍隊贊成共和清帝退位已將實行由袁內閣與廷協議清帝退位後之優待條件因彼處往來電商尚未決定故暫未宣布廷受議和全權總代表之任而於關係重大之事必先商諸臨時政府乃始決行至於各處未能一一先行電商亦必爲諸公所體諒此次所議優待條件廷所堅持者必清帝宣布贊成共和然後中華民國於其退位之後予以優待如此則中華民國統一南北之基礎已立對於清帝之一身及其祖宗家族不妨從優看待清帝雖不去其尊號而以外國君主之禮相待王公雖不去其爵而公權私權一切與國民同等此於共和國體似無所妨法蘭西爲民主國至今日世爵仍存至於已經去位之清帝亦不過虛名之爵號似無須過於爭執廷受任議和此中之曲折困難想諸公或未能相喻惟無論如何必不使共和國體有所妨礙民國基礎有所搖動祈鑒察爲幸伍廷芳青（上海去電）

●袁世凱覆譚君人鳳電　伍代表交譚君人鳳齊電悉國體問題正在磋商力求平和解決其中爲難情形唐伍兩君皆所深悉來電所慮各節必可消弭此事但求實際不緊虛稱如以武力迫脅則恐橫生枝節反多阻礙大非吾人渴望平和之心希與同志共鑒此意凱（北京電）

●神州日報轉孫逸仙伍廷芳溫宗堯王寵惠諸公鑒滇防重要滇危國危請即在滬募集義捐籌五十萬匯滇軍府以濟急需以盡吾人應爲之義務已電粵籌五十萬合一百萬盼切即復兩粵旅滇同鄉會尤列孫重民等叩篠（雲南公電）

●大總統參議院鑒　和議條件滬各團體多反對　組織本會公舉代表江亢虎夏重民李懷霜訪問伍代表未得要領訂文日大會取決公意赴寧要求修改期不悖共和本旨謹預聞滬和議糾正會全體叩（上海去電）

●火急廣州陳都督鑒庚電聆悉氣壯詞嚴欽佩無已伍氏魚日覆袁世凱優待條件文經已宣布其最要者不去帝號仍居北京王公襲爵年給四百萬禁衛軍餉額仍舊諸條於名義則清朝依然存在於實際則謀叛有所藉手貽害危險之尤無理之甚尚望接續力爭宣言廣東決不公認一面秣馬厲兵以武力爲最終之解決至此項條件據伍氏宣布係經參議院議決者袞袞諸公雖辭誤國之咎望並倡議解散參議院以謝天下畏難苟安舉國默默中流砥柱端賴我公廣東同鄉張之傑等灰（上海去電）

●安徽都督孫鑒急電悉蕪湖大通廬州各分府一律取消辦法甚妥請速議定辦結送部核奪爲叩陸軍部（南京公電）

●南京孫大總統黃總長北伐總司令武昌黎副總統長沙安慶福州廣東杭州蘇州上海南昌九江西安成都重慶桂林各都督鑒雲南簡精練兵編爲北伐隊派唐繼堯爲司令官韓鳳樓庾恩錫爲參謀長編爲兵隊計幹步學生一大隊步兵四大隊騎兵一中隊炮兵一中隊機關槍二中隊及憲兵衛生輜重彈藥縱列各隊已於陽歷勘日出發取道黔湘軍餉先撥十五萬元特聞滇都督鍔（雲南公電）

●上海六馬路仁濟堂社會黨本部江亢虎先生佛教協進會意甚美惟望進行以漸頗聞金山陽會有以武力脅取寺產者深望非確請公及諸同志注意勿使我輩所愛敬之社會黨及佛教徒爲人詬病蔡元培蒸叩（南京公電）

●南京教育部長蔡鑒佛教協進會乃本黨員僧太虛以個人名義發起非本黨直接事業應由發起人自負責任僕雖贊成亦未暇與聞既承誨勵當力詰誡之江亢虎叩（上海去電）

●各報館轉陸地測量局各科班員鑒本局業經開局現正出外測量所有取錄各科測繪畢業生期於二月十五日以前一律到局否則開除另補以重要公幸勿自誤特此公佈參謀本部陸地測量局公佈（南京公電）

●各報館鑒本部總長因抱恙留滬前以本部事務全權委托次長而一切公文則以總長署名口公文程式定則也今開會議定凡各部總長在假中時所有公文仍署總長名惟外加次長小戳以爲負責任之證特此聲明內務部蒸電（南京公電）

●各報館轉陸地測量局各科班員鑒本局業經開局現正出外測量所有取餘各科測繪畢業生限於二月十五日以前一律到局否則開除另補以重要公幸幸勿自誤特此公佈參謀本部陸地測量局公（南京公電）

●民立報及各報館轉信陽州段軍統芝泉鈞鑒去夏侍節滬江請假南下荷蒙待遇優渥且感且愧誓本所學宣力國家以報我夫子夷虜昏暴國幾論胥義憤塡胸有觸即發乃者武漢倡義登高一呼諸同學投袂東南集合志士甘冒萬險以脫羈絆國治自滬抵蕪聯絡同志其時九江初復金陵未下長江中權皖蕪扼要皖蕪同學勞苦經營迄未得手遂致省垣一再糜爛國治力任蕪事同學偕主籌畫鎮攝深相倚恃光復之始商民安堵斯皆我夫子夙昔陶鑄激厲之効國治等所持以致之國民助成共和幸福以爲夫子光也今者全國一致贊仝共和而滿虜猶藉殘喘以爲反抗今得夫子聯絡民軍迭使清廷退位此一反掌全局一新民國前途功成極偉國治暨諸同學方日厲兵秣馬枕戈擊揖滿冀北上誓掃腥膻伏覩夫子統集勁旅傳檄燕雲尅日渡河會師易水國治即率所部馳受指揮定之後長揖歸田優游於共和幸福之中爲我中華民國之國民何快如之素悉所在夫子以爲何如皖蕪軍政分府軍司令總長吳振黃即國治叩（蕪湖公電）

散面 有 聚 移山拔鼎 能力

鄙人在春間購得尊製雙烟容班點一洗而盡用餘之辭大有一日不可無此君之歉友雀班早去一日矣○貴之能力合人感佩無涯（下）鈞叩八月二十一日自杭

華僑積殖興業銀公司特別廣告

啓者本銀公司由外洋華僑內地紳商招集巨款在粵在滬舉辦前兩廣兩江督部堂批准開辦業已數年因以振興實業爲宗旨故西南之商埠南省之鹽務上海之房產與及保險均

㊣特別紀事㊣

辛亥中國革命史

●稍有邊際之遜位談（五）

大陸報云二十二日北京電稱據可靠消息南京政府已承認清皇室年俸以兩計俟幣制改定以元爲本位時再行更易至建都之地仍未議妥共和黨力主在南京袁內閣力反對之此外亦有數條正在酌商之中大約終不難兩方滿意和平解決惟其最重要而危險者則爲都城問題也

字林報云二十二日南京電稱新政府中人不認報紙所載消息爲確實且言孫總統並未允袁世凱永久停戰之請亦未提議天津召集國會之事孫總統亦自言無贊成在北京建立臨時政府之說至所指兩方臨時政府所認定之內閣人員亦係臆度蓋清廷若不先行禪讓則絕無酌商善後之理也

文匯報云伍廷芳君於二十三日午後往戈登路李德立君寓所與唐紹怡會晤暢談一點餘鐘至四點鐘左右始回寓旋有文匯報記者往訪據伍君言彼與唐紹怡君今日皆未得北京電信云

●遜位聲中之北京新聞

▲十六日上午袁世凱假滿會入覲清后一次清后升養心殿召見詢以現在與南京會議各事及外交團對於允認共和之態度袁氏一一奏對幷詳陳遜位詔旨之內容歷時甚久聞即請於日內集滿清親貴王公等先將此詔旨一律簽押再行交閣收藏以備發表

▲關於清廷遜位及組織臨時政府諸事聞由袁氏密秘籌議然其中各辦法老慶實皆與聞其往返會商均以阮忠樞傳遞消息蓋因袁與慶均極戒嚴不便互謁面商故也連日阮之奔波極形疲憊十六日一日中曾赴慶王府五次可云勞矣

▲十五日未刻袁氏在迎賓館外廳會晤駐京各國公使蓋爲清后已允遜位故應先向有條約關係之各國宣明大綱一俟雙方議定統一行政機關及清廷實行宣布遜位後再行正式通告並有交由保和會妥議之說

▲十六日清后召見袁氏幷及馮姜各軍統言及此次之變清后深恨滿貴之辜恩誤國並言今日之事若非有國務大臣及各路軍統出而維持我母子尙不知落何地位言次頗有餘痛後又痛詆載澤歷數其貪贓貽禍之事馮姜輩聞之皆爲慘然

▲清廷財政告竭已先後頒發內帑兩次（一）黃金八萬兩（二）黃金七萬兩現聞坤寧宮所藏英之金磅甚多其窖藏處有英文圖說據發見此圖說者云其數乃以九千餘萬磅計亦駭人聽聞之事也現度支庫藏勉強能支持到元宵前後聞隆裕已允再發八萬金磅以應急需不日即行交出北京各銀行又有一番兌換之忙碌與利益矣

▲遜位聲中最可笑之事爲清廷仍有詔旨派放民國各省督撫如以張子志爲安徽巡撫張勳爲兩江總督是也近聞雲南貴州兩省清廷亦將派放巡撫眞無聊之極思矣

●北面招討使之遜位觀

北面招討使譚人鳳致參議院書云査議和代表魚電內開優待清帝各條云得參議院之議決不勝駭愕條駁如下

▲甲第一款清帝遜位之後尊號仍存不廢乙一清王公世爵概仍其舊

按歷代失國之君均降封王公惟南唐李氏之於吳徐氏號之爲讓皇至於勝國王公大抵幷廢即降況今日建立民國革命元勳尙無封爵一切平等在位時爲總統去位即爲市民而獨存亡清帝號及王公世爵以爲民望謂之非叛謂之非大逆不道得乎即以遡前言之亦宜稱故清帝故清某王故清某公且宜劃明止於及身不得模稜其詞曰仍渾括其詞曰概其故爲是模稜渾括者叛耳大逆不道耳

▲甲第三款清帝遜位之後暫居宮禁日後移居頤和園

按歷代失國之君無不遠離都城者今乃許暫居宮禁常住頤和夫曹之於劉司馬之於曹劉爲炎黃子孫而禪讓之後輒皆避居下邑況非我族類豈容涸處上京但得一徐有貞而復辟易於反掌

▲甲第八款原有之禁衛軍其額數俸餉仍如其舊

按少置衛兵未嘗不可而仍其故號曰禁衛軍則名不正額數如舊則過多且以廢帝而擁重兵假使梟傑挾之一夫煽亂羣奴共膽而大局全翻矣

右舉其關係存亡者若夫歲支過多蓋不足論公等苟於存亡大計而不之知即不應濫厠議員如其知之便爲有心賣國夫八月十九以前反對革命之人■有在院中而假此以媚滿媚袁者矣朔亡闖人杜勳謂其徒曰吾輩富貴固在也立憲時代則立憲革命時代則革命議和時代則議和滄桑陵谷迭往迎來彼固杜勳之徒耳奈何以吾黨亦多爲所賣耶噫異矣鄙人爲公等計惟有全體辭退以謝國民別推有學識而忠於民國者充參議員爲公等補過則義聲所樹廉氣斯熠猶足爲挽回之一法否則貽誤大局雖食公等之肉庸足洩其憤乎過戇勿訝譚人鳳頓首上言

●袁世凱致北方軍隊電

十五日袁世凱致北方各路軍隊電云從來用兵之道貴於團結勢分則力薄衆集則力厚勝敗存亡由茲而分非細故也方今時局日益危迫兩方號令紛歧外人羣焉屬目各處土匪又復乘機蜂起惟賴我軍統一命令結有團體始克支持至今否則北方早已糜爛不堪矣諸將士爲大局計爲身家計仍必須固結團體謹守統一命令俾我軍隊聯爲一體敎睦勸勉衆志成城方可保存秩序拯救生靈不出數月大局保全身家安樂豈不甚善倘互生意見先自紛擾既啓鬩牆之釁將貽散沙之譏必致他人起而圖我內地土匪愈不可遏大地茫茫遂無存身立足之所利害懸殊瞭若觀火務望諸將士堅守團結宗旨互相勸告並通知各防營一律恪持此義努力前程不勝厚望欽差大臣袁世凱刪

●暗殺黨薛成華傳畧

薛成華字友棠古趙無極人幼負大志沉默和靄交游愼篤總角時姿神秀美與羣兒玩於古廟一兒指偶像曰此與衙中吏何以異乎但衙中吏有强力不可侮若此土偶者雖强梗易折耳語畢目睨羣兒並屬及君羣兒皆欣然攘臂助之君但束身旁觀不唯亦不否須臾土偶竟毀羣兒鼓掌如獲大勝顧兒見君意甚落落即曰爾豈畏彼哉君曰偶雖有口不能言有手不能敵吾毀若豈得爲勇哉吾力雖微小亦必求其稍可抵抗者始與鬥耳弱冠時入縣中高等小學肄業潛心踊習後四年畢業於該校歲庚戌就保陽盲啞敎習導味啓瘖成績尤著校中有某生幼失明不知音曉未數月竟辨五色察人物復有某生口瘖不能言未數月亦能作簡單語句自道姓字呼喚物名皆君之功也武漢起義風披天下君興曰盲啞之徒得啓導者甚易若夫犧牲生命爲民造福則我燕趙人士之責也遂糾合同志組織暗殺黨謀擊漢奸潛處津埠待時而發値民國紀元元年正月廿七日得清北洋巡防大臣張懷芝自北京來遂懷炸彈二枚手鎗一柄要擊於停車場之新站彈二發俱未中末彈中張氏所駕車張氏逸出驚恐萬狀君見之出所懷手槍追擊顧亦未中而張氏則委地不起瞬息間清巡弁至以身衛張致彈中弁手君亦爲羣弁所圍遂被獲清直隸巡警道楊以德目君爲亂匪橫施炮烙全體焦爛無指大好肌肉欲令供爲誰所使後張氏復索去遂及於慘戮先是君見楊氏詢供楊尙未及啓口君竟厲聲曰吾爲同胞謀幸福炸張賊非私仇也惜未中吾終未能瞑目然吾黨固不乏人狗子亦未必能倖免楊氏訊供時炮烙交至君殊不一呻吟臨難時但呼曰我親愛之共和幸無遲遲而不來則我今一死可告無罪矣君年二十有六歲以黃帝紀元四千五百八十四年歲丁亥生於無極以黃帝紀元四千六百一十年歲壬子正月廿八日亡於天津睞下遺一子著有盲啞敎程一卷盲啞敎授心得一卷書中詳論敎師對於盲啞生徒當以若何之感動若何之訓諫可得若何之效果二書約十萬言有某達人爲之序跋云

●晉都督駐紮之地點

山西軍政府失敗後閻錫山都督帶兵駐紮包頭溫景二君赴陝聯絡陝民軍三千餘人佔領蒲州光復運城現舉楊奮甫君爲行軍都督所有麾下參謀司令等部均加行軍字樣進駐平陽沿途秋毫無犯人民均極歡迎太原省南歸楊管理省北歸閻管理所未下者僅省城一隅耳然亦不啻掌中物矣閻楊二君以現在停戰之期雖滿然戰釁一開必致兵連禍結故仍各駐其地以俟共和成立云

●江北軍事紀聞

宿遷民軍搶劫一事言人人殊實則少數害群之兵士暨多數强暴之地痞所爲刻當時敵兵驟進某營官一味退讓而軍餉又不十分充裕故不免有騷擾情事幸江北聯軍司令長孫岳鎭軍統領米占元次日即已抵宿當場正法二十餘人除城外東大街元和等錢莊暨一二殷實富戶被搶外其餘當典敎堂皆獲無恙此當日實在之情形也

此次敵兵敗退後遂在窰灣鎭迤北四十里地方建築高壘大有長此不去之意故現在民軍極力抵禦寧省開來步兵第五聯隊尤有躍躍欲試之狀蓋此隊原爲南京陸軍三十三三十四兩標所編改敎練純熟戰績素著其兵士皆言我輩北伐願爲前敵不願落後軍氣之壯可見一斑

連日沿運河一帶水陸兩路輸運軍火及一切餉糈北上者絡繹不絕蓋恐張勳再有進攻情事猝難抵制也所過地境商民極表歡迎惟以我軍與敵兵相距較近居民深恐不免戰事加以我軍防範奸細甚爲嚴密故商界皆一律停市噫張勳一日不去淮北之生靈竟一日不能安枕矣

民國 生髮膠 出色 頭髮

髮乃血之餘血枯髮脫落本主人由化學發明一種生髮膠以活血生髮諸藥化煉成膠香而清潤而滑融流血液係生髮之第一妙品凡治病後產後血衰陰虛脫髮等患男女均可服仿單用能使禿髮重生或髮黃髮枯久採能烏黑烏亮如剪髮之後常刷能使柔軟烏亮由本醫藥室一家發行以來治好已指不勝計各省大藥房均有分售每瓶大洋五角每料六瓶洋二元五角如無效驗包退還洋上海山西路集益里二弄對門人壽醫藥室主人製

中國通商銀行謹白

……下實業陸續推廣需人必多如有願承斯乏者請到上海四川路四十號洋樓上接洽可也

本銀行於集商股資本五百萬兩現已收足二百五十萬兩總行開設上海舉辦各處匯票押匯貼現及押款凡有放存銀兩或半年或年存款一切交易無不周妥克己並自備高大洋棧一所貨物均可寄棧並可押用銀兩棧租格外公道特此佈告

中華民國協濟總會收到王明鏞君代募軍餉清單

方紹堂君五元沈子萬二角王寶高君五角楊子祥君二元陳杏生一元成大號五角曾蓮呆號一元傅見昌桂庭君一元程昌壽三角曾永然君一元徐在高君一元孫春元三角林有棠君一元張嘉倫君一元張攸源號三角倪樹椿君一元陳河貴君一元麋振源號三角陳元遠君三元無名士一角

中華民國協濟總會收到劉河商團與仲裔君代募軍餉清單

元與益滋三元胡信模鄧韓卿各助洋二元劉鳳林洪錫齡都昌烈鄧守森沈長豐沈海霞王惠源金永錫吳茂坤陳慶寶李福孫倪汝柏唐安如翟瑋堂顧鴻元叔和傅一清張乃冲魏鼎與傅仰山徐洞生古鼎彝許祥生以上各助洋一元汪博如吳順林張輔庭各助洋二元 與仲裔傅雌言周殿卿朱懽傅吳豐仁商團以上各助洋五元無名氏十

中華民國協濟總會收到荀梅坡包月泉李仁傑三君經募新場大團三墩四團航頭等處助餉清單

傳搏九助洋十二元洽和昇助洋五元張信昌程惠川王義隆信義豐馬德昌西合昌南合昌吳永昌胡合昌王義隆以上各助洋三元衣業同人四元五角公益當裕大小盤谷王黃勳志許仁昌胡合泰信隆當元昌當悅隆當號永順會興隆以上各助洋二元五角許珍榮鄭銘新乾發昇恆泰成鼎泰老仁大張悅隆盛悅信各助洋一元二角長心局十二角宜正豐當元隆仁記永森順嚴懿泉義姓怡順與泰鄭當祥大裕以上各助洋二元正順新和園各助洋一元十一角康同昇盛元發同泰祥施森盛同春生各助洋元五角許珍榮鄭銘新乾發昇恆泰成鼎泰老仁 成胡合興葉長盛寶吉堂源泰南仁大黃悅發餘記號祥豐源豐悅協泰豐義昌通源萬森黃文蘭同誠濟麟園德記沈希賢恆朱萬鼎北悅和萬華心悅 彬記壹中天王義隆胡大本狀元祥仁裕康盈瑋草子卿義隆森萬成致和飛恩松盛悅泰胡義昌閔恆協胡張何記興信谷助洋一元 義祥源萬昌汪祥泰王惠新同信昌豐益恩泰悅茂大源義德泰義麟成順花南長春朱全順八福樓允豐協盛飛元洽盛德 以上各助洋一元同康王談鼎泰東悅興豐茂仁堂裕隆源豐昌與悅昇泰義萬成 義記王悅森五福堂盛萬華將東興廣仁利洽順祥以上各助小洋十角朱協興八福樓長生七角飛聚元新倪人興義和韓裕元記有洪協記行盛鼎 愁隆盛裕源二泰育和永祥義來豐張茂同仁堂順泰以上各助洋六角震大王正泰公大錢奚峻德王源盛聚源悅泰恊春大同祥吳恆德北興王長永盛聚鳳源廣長心堂合同 和唐松昌吳正興壽順興周同泰陳源茂一品齋以上各助小洋五角公與益源義王順泰同壽堂濟生堂司仁義裕興方日德王順與小順同萬昌協王合大同 慕俞小松十元飛記洋二元銅洋二元公堂同人節省飯食助洋二十元 劉嚴二森昌長一元方萬昌各助錢五百五十一昌泰倪信泰各助小洋四角李盛長泰德懋鳳閣李妙朱 姐銀飾三件周佩一件蘇州長元吳驚公堂同人節省飯食助洋二十元 趙康卿李康卿二百文女士一元唐小姐銀鐲面洋四一角對玉器四小件花十二朵香小姐

勸募手工襖寒衣會清單

沈欽芬助六十雙程頤助四十八雙宋志成助三十六雙華太太王女士各助三十雙方太太王太太各助二十雙 靜琴姚太太廖智敬六帥太周李裕各助十二雙顧婉堅蘇本豐張王呂鶴各助二十雙梁女士梁氏陳氏許太太以上太太王女士各助十五雙 張氏譚太太郭太太丁氏巴太夏氏張氏金娘顧娘譚娘嫦娘陳娘鍾娘凌娘陳周娘 周淑青周惠青周太太 綺各助四雙迎奶奶黃氏譚 士歐陽迪貞干述齋奶奶 熙楊蟾香楊德沈培陸 二十唐安條章楊引錫毛張 桃十四貞條楊靜毛 太錦各條助共計 允林孀上四各李秀娟 其手從朱庭李樊和君

購剪髮器具諸君注意

敝行在中華貿易十餘年專售各種文明器械其各項剪髮器具特在東京本廠加意製造發行多年頗蒙贊許近有好巧之徒漠職行生意之暢旺暗行模倣以類似玩具之劣品欺蔽市上其結果必至貨易損壞不能久用誠文明之罪人也故本行所售之剪髮器具特附加保險單以重責任而昭信用現聘頭等工師在行專司此事凡保險期內攜回打磨修理者不取分文 貴客光顧請認明本行招牌以購精良貨物爲幸

上海四馬路念五號一品香正對門 裕信洋行謹啓

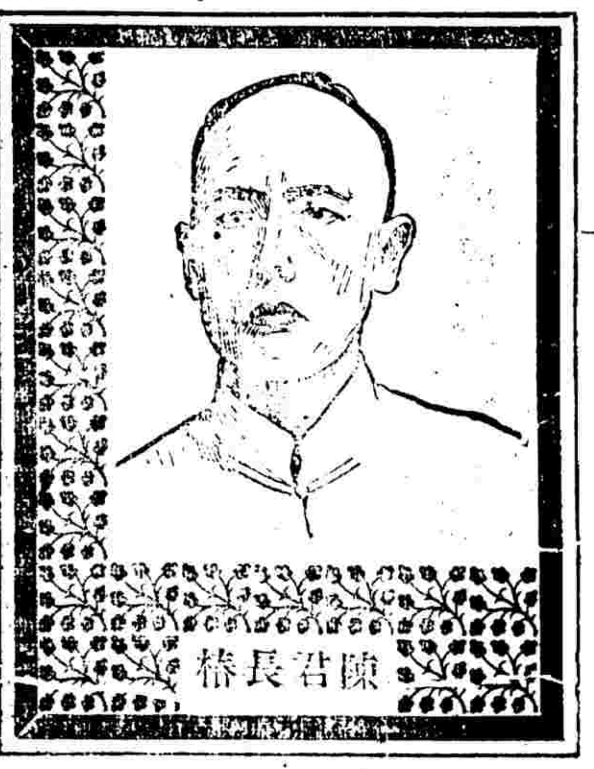

陳長椿君

斆餗如犧牲 筋系疼痛風濕 骨痛胃不消化 服韋廉士大醫生紅色補丸而獲全愈

斐律濱島束板岸仙雷市商人陳長椿君云〇余生長廈門數年前僑居斐律濱島未幾腦筋失調筋系疼痛以致夜不成寐驚常頭痛興趣索然無心理業曾服多藥非徒無益反使消化部軟弱不能受食雖食易化之魚亦覺胸悶背痛常欲作嘔有時心跳甚急斆餗如臨祭之犧牲如此情形數年之久延醫服藥罔見效驗且更加重又兼骨節間患風濕慘痛之苦肌肉浮腫觸之痛不可耐醫士命余臥床靜養且力勸我回里調治余正欲從之適閱廈門報紙見載有中國大員亦患腦筋衰弱服韋廉士大醫生紅色補丸獲愈之保證書因思是丸苟無眞實功效彼著名大員決不肯將姓氏輕登報紙爲之作證爰購數瓶服之胃口部開食物能容連服之後消化部有力四肢腫退諸症全消服至三月身體復原居然成爲康强有力之人矣余謂韋廉士大醫生紅色補丸誠爲世界本一之良藥凡爲余所薦服者亦皆稱道弗衰今獨村之人咸奉是丸爲濟世之仙丹因惟是丸能使凡患血虧腦衰之症者成爲康强快樂之人也余甚願作此證書以表揚之

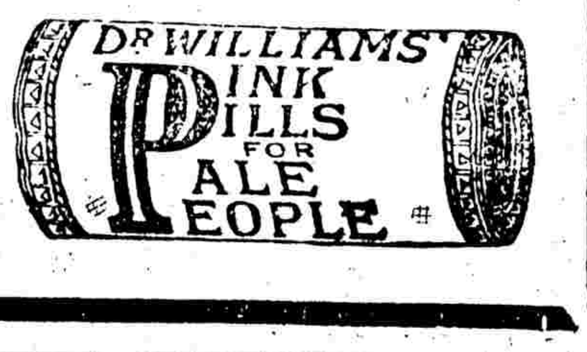

韋廉士大醫生紅色補丸有滋補之功已治無數所患腦筋衰弱左右癱瘓頭疼胃痛婦女奇症諸症功效凡有中國經售西藥者均有出售或直向上海四川路八十四號韋廉士醫生藥局函購每瓶洋一元五角每六瓶洋八元郵費一概不取遠近一律

上洋裕綸綢緞號廣告

碩命猶有口碑之徐景明先生

牙者均請先生求治蹤址相接門限爲穿洵不愧牙科醫手苟無學問閱歷非別家所及僕素有牙患迭請泰西著名牙科醫治均會罔效後得先生治愈彰彰求治者請認明上海四川路四十號徐景明總局四馬路翁南樓下徐景明分局庶不致悞 浙江鄞縣與陸謹啓

處世界競爭之大舞臺無論何業若無學問閱歷斷不能占優勝牙科一道亦然考泰西各國視爲醫學一專門設大學堂以教導之故其技獨精而業此者設不從泰西大學堂畢業必無學問閱歷而終爲天演所淘汰上海治牙不下數十家而能無愧此語者斷推徐景明徐君久爲海內外諸宦達所贊許賜額登報交口贊揚以故各界之有牙患及欲鑲牙補牙者莫不趨之若鶩

本號自開創迄今素荷各界歡迎咸稱貨真價實無參差之弊同聲相應信孚寰宇足見識者自有鑒別在此商戰競爭之秋尤貨更求精美定價照市從廉諸君賜顧推愛請認明英界大馬路口三層樓洋房洋台門面便是 電話一千三百七十八號

'KEPLER' TRADE MARK 商標

解百勒 商標

麥精魚肝油

SOLUTION

冬主收藏春主發生萬物一理不獨人身爲然也若冬令身體保養春必獲康强之良果書云冬不藏精春必病瘟同是理也故病緣虛弱若冬令失治至春每多纏綿難愈若及時調理來春不第病體速解即身體亦易健壯時令與人身大有關係此衛生家所當注意者●解百勒麥精魚肝油爲冬令最佳之品尤爲培補身體要素此寰球科學家久已喧傳謂係弱症之救命王●解百勒麥精魚肝油何以有如此偉大功力蓋其寶貴質料悉爲組織身體之所必需者亦能添補組織身體料因緣由而耗費者●解百勒麥精魚肝油之修製乃用特別最高科學故其化合質料最爲純粹精細一入身體無微不至正如和風甘雨之被草木也●凡身體消瘦腦力薄弱筋骨不堅肌肉不豐氣血兩虧肺病咳嗽吐痰咯血骨蒸盜汗小兒柔脆年老衰頹種種勞傷虛弱解百勒麥精魚肝油有服必應●服解百勒麥精魚肝油其效驗最顯而易見者即增進身量則其於各部之功力均可類推●解百勒麥精魚肝油中國各埠西藥房均有發售

將此贈書寄下郵寄上海四川路四十四號內詳載此品大藥行有精美良書若寄此郵票並最有用各種名若請呈郵地址不取詳示姓名

30

滬軍都督府軍需科收餉處丁文龍君經募清單

志桃徐子文陸富春黃月生陳夏氏陳阿安談少卿阮小大顧阿蔡徐金生賀時榮區翔初蔡金培張杏德先陳吳祥各助洋十元閔小洋八角管阿寶小洋六角小坤劉和元黃永順陸阿梅顧福生陳少卿大奚順至錢以上各助小洋 坤金徐報順顧生全方小坤劉和元黃永順陸阿梅顧福生陳少卿大奚順 成章金報與顧生全方 虎朱坤生陶寶與阿壽阿慶楊金生有睿方兄沈喜仲瑞 山張進才龔龍順錢毛生倪福慶阿寶生王金福 衛兆其徐茂元徐龍周木全何根福倪寶生陸金生陳金生王金昌 隆法陳小弟周木全何根福倪寶生 徐阿以上各助小洋一角又小洋以上共計洋五十元小洋五十五元小洋五百三十四角 百九十九角二月二日收又小洋十八角共計收洋五十元小洋五百三十一四角 朗夏阿根周旭亭柳文泉孫和尚錢連生袁巧泉以上各助小洋二角顧正先嚴阿毛生 日收由丁君交來洋三十一元小洋三百十七角初二日收又洋十九元小洋一

二月三日都督府軍需科收餉處收餉清單

顧小洋十一角胡忠實小洋六角汪榮臣宋廉心顧紹生馬錦汝陳衡昭張惠炳以上各助小洋五角七齡亭戴憲 洋小十一角胡忠實小洋六角 七十九文鐘六十六文無名氏錢二百九十三文 胡女士周女士李女士張女士以上共計洋十八元五角小洋七十三角 京鈔洋五百元汞晨學整全體錢三千文葉元珏葉梅玉各助洋五元小洋十九角 小銀鐲各一雙共計重四兩一錢二分本日共收銀飾二件共金四兩一錢二分洋五百三十七元 胡鳳聯君經募胡鳳聯洋十一曹育靜洋五元胡振成沈養厚各助大洋三十角胡授小洋三角 本日共收洋五百三十七元銅洋二元小洋二伯九十七角錢六千二百八十二文

二月四日都督府軍需科收餉處收餉清單

湯洋一元曹夢坡洋一元王賓臣洋一元顧翔林洋一元張銘金天誠合助洋一元本日共收洋一百十元 王培孫君經募南洋中學洋一百另三元龔禁使洋二元謝東

二月五日都督府軍需科收餉處收餉清單

張具生劉子峯章根生鮑佑卿各助洋一元傅潞卿傅談卿合洋一元小洋八角邱洪生楊阿春各助小洋五角本日共收洋六十五元小洋十八角 久和錢莊洋五十元龔金泉何遲賢泰楚相各助洋三元陳頤

二月六日都督府軍需科收餉處收餉清單

乾房衆友洋十六元杜祠衆洋十四元雷乾廟小洋二百八十六角杜悌慶小洋四十四角野人錢三文本日共收洋七十三元小元三百三十六角錢三文 私立天津高等小學堂全體洋念元小洋六角杜恤慶洋念元杜

二月七日都督府軍需科收餉處收餉清單

情王棟臣華尊各助洋二元吳孟曉曹伯長杜繼寶錢省卿費心康子張子祥周子山朱繼寅顧黨琴華臨錢堯祥孫蔚然李偉徐勵身朱文卓項振庸陸錦章吳肖儒陶澳臣陳雪岸董正藩各助洋一元王相卿陶敦淵各助小洋五角本日共收洋八十四元小洋十六角 永餘乩壇全體日捐洋念五元吳幺治吳冠達何懋甫各助洋六元莫寄雍洋三元章詠平洋一元小洋六角李世樑洋五元金杏村洋三元沈戟儀曹福

二月八日都督府軍需科收餉處收餉清單

符鴻益值十餘元金幣二枚譚鑑值十餘元金幣一枚蔡興財洋六元本日共收洋六元金幣三枚

中華民國協濟總會收到尤昌桂君代募軍餉清單

陳鈴模蔡子榮夏登堂虞占順戴榮慶周瑞以上六君各助洋一元金步康徐長懋尹爾許長餘李步芳以上六君各助洋二角 尤昌桂君十元章鵬飛五元姚順金夏秋堂以上二君各助洋四元李有琴王士芬張承忠以上三君各助洋二元

中華民國協濟總會收到伍錫蘋君代募軍餉清單

五角孫延栻一元賈正發二元傅瑋祥一元陶榮生一元 徐夫人二元徐志夫人一元徐女士一元徐通洪五角鄭資能二元高壽根一元梅學泗一元伍昌源五角王志明

中華民國協濟總會收到大北電報公司同人贊助軍餉清單

裘君一元吳克昌二角沈杏莊君一元王昌福二角錢經綸君二元葉其正二角章成變君二元四角 余少銘君二元邱廷玉五角孟鏡馨君二元三角曾榮貴四角四分李圖

●楊以德胡不遄死

津函云天津僞警道楊以德素以仇殺民黨爲事十一日河北炸彈出現後警務公所捕獲放炸彈者五人探訪局捕獲四人警務公所所捕者於三十日已送交警務處惟探訪局捕獲之四人因審訊時用刑太重瞬卽斃命楊以德卽命其部下暗查用綿被掩而抬出送往南開廣與公司地面掩埋並無棺木見者皆爲慘然於是民黨益恨之十六日午後九時南關下頭楊以德住宅旁之民房屋簷上忽來民軍十餘人持快槍向楊宅開發天津商團暨巡警與之相持一時許其結果不分勝負并無死傷然亦未拿獲民軍一人云

●京奉汽車遇險之實情

北京函云十六日晨五時由山海關開往奉天之慢車行至距離山海關十餘里之遙茅山子地方鐵橋上車頭業已過去其橋忽拆斷兩段墜下頭等車一輛二等車一輛三等車一輛死者三十餘人其被傷者尙不計其數外間謂鐵橋之拆開疑有別項情事實爲臆度云

●黔桂北伐軍行程記

▲廣西王副都督芝祥親統陸軍混成全協機關槍隊一隊於十二月初五日由桂起程北伐以行期倉卒各隊戰時服裝及行軍用品多未預備特電請長沙譚都督轉飭軍需部代爲趕製軍衣三千四百二十套行軍帳棚土木器具各二千分木工器具二百分俟該軍到湘卽須應用現標統鍾鎭玉宋尙傑第一營管帶劉卓曜第二營江如勝第三營丁曜機關槍隊管帶歐居敬均已先後馳抵衡州王都督並帶有行軍電報以備隨時拍發俾軍情靈便免致由桂省轉發徒稽時日刻譚都督已飭交通部特派輪船前往迎接並通電沿途各屬州縣妥爲照料云

▲貴州楊都督以須聯絡各省會師北伐特遣派蒙自統領趙復全統率新軍全協進軍常德已於初五日由黔起程陸續由水道出發現先鋒軍隊已抵湘省之洪江市日內卽可安抵長沙以便會同湘軍尅日赴鄂云

●贛省近事摭記

江西共和協進會致馬都督電云議會既成行政一切自當決諸公論賀贊元不洽輿情請罷其職以孚衆望而維大局

又致議會電云議會成立慶祝遙深自後務望秉公發言毋負人民之託

贛省接旅滬同人致馬都督電云廣信府王廢言無辜被剌於江西前途影響甚大請查究行凶及主使者嚴拿懲辦

蔡公時致江西鐵路董事暨各股東函云鐵路借債關於贛省土地財產問題刻值建立中華民國時代非由參議院及臨時議會議決後卽爲無效千祈斟酌免貽後慮

●南京警政之起色

南京初光復時一切行政機關尙未完備致搶劫之事時有所聞近日政府咸立吳君靄卿接任警務總監後警務大加整頓除將各搶匪盡法懲治外又添設崗位甄別警校實行禁煙是以近日城內外商民均已安枕不復如前此之恐慌矣

●革命聲中之狂吠(二)

東三省代表王蔭棠等上清恭王那王澤公書云王爺殿下敬稟者代表等受三省父兄子弟之委託遵旨到京會議三省之父兄子弟以君主立憲爲宗旨所授意於代表者以此代表等所堅持者亦以此前聞御前會議有請皇上退位組織共和之說三省聞之譁然代表等亦無疑萬狀當即趨謁醇邸慶邸欲献芻蕘冀稍補救於萬一而未蒙賓見(何苦)抑鬱久之茲聞幸蒙殿下與恭王澤公暨蒙古王公力爭未能解決千鈞一髮岌岌殆哉但現在時局雖危人心未去(夢)北方軍士及東三省人民皆異常憤激力主以兵力解決若一意主戰未嘗無用命之兵俯平大難前奉天諮議局議長吳景濂私赴南京投票已經本省宣布取消以表明維持君主無二之宗旨刻正籌餉練兵預備勤王有合宜戰卽赴前敵倘今日時局一經宣布共和則事無統一爭端必起黨派紛歧傾軋日烈秩序既亂匪日擾久不能恢復必召列强之干涉中國瓜分之禍可立而待(干涉瓜分與否絕不以君主民主而異稍有識者卽能辨別而此輩必欲拉雜言之以爲嚇人之口頭禪旣可恨又可笑)此種情形常識之人亦易見及豈各賢王公之明決反不及此而一二持共和之說者不過惑於革軍優待之甘言不知革軍倡亂原以推翻政府之腐敗爲詞一旦得手必將指親貴王公爲罪魁必以親貴王公之財產爲由藏匿所得藉沒以分給有功此等辦法方與伊等前後宗旨相合彼謂能優待皇室各親貴不失爲富貴不惟革黨不能相容卽彼相容而**平等自由之國民**亦**斷不容有貴族之擁戴**(旣知此義則君主之不容存在更可無疑蓋國民之欲平等自由與否不在政體而在人心也汝曹夢夢烏足以知此)此言直欺孺子語耳伏乞殿下將君主立憲宗旨堅持到底勿爲危詞邪說所動三省人民願生死以之

●蔡總長之教育方針談(續)

雖然世界觀教育非可以旦旦而聒之也且其與現象世界之關係又非可以枯槁單簡之言說襲而取之也然則何道之由曰由美感之教育美感者合美麗與尊嚴而言之介乎現象世界與實體世界之間而爲之津梁此爲康德所創通而嗣後哲學家未有反對之者也在現象世界凡人皆有愛惡驚懼喜怒悲樂之情隨離合生死禍福利害之現象而流轉至美術則卽以此等現象爲資料而能使對之者自美感以外一無雜念例如采蓮煮豆飲食之事也而一入詩歌則別成興趣火山赤舌大風破舟可駭可怖之景也而一入圖畫則轉堪展玩是則對於現象世界無厭棄而亦無執著也人旣脫離一切現象界相對之感情而爲渾然之美感則卽所謂與造物爲友而已接觸於實體世界之觀念矣故教育家欲由現象世界而引以到達實體世界之觀念不可不用美感之教育

五者皆今日之教育所不可偏廢者也軍國民主義實利主義德育主義三者爲隸屬於政治之教育(吾國古代之道德教育則固有兼涉世界觀者當分別觀之)世界觀美育主義二者爲超軼政治之教育

以中國古代之教育證之虞之時夔典樂而敎胄子以九德德育與美育之教育也周官以鄉三物敎萬民六德六行德育也六藝之射御軍國民主義也書數實利主義也禮爲德育而樂爲美育以西洋之教育證之希臘人之教育爲體操與美術卽軍國民主義與美育也歐洲近世教育家如海爾巴脫氏純持美育主義今日美洲之德弗伊派則純持實利主義者也

以心理學各方面衡之軍國民主義毗於意志實利主義毗於知識德育兼意志情感二方面美育毗於情感而世界觀則統三者而一之

以教育界之分言三育者衡之軍國民主義爲體育實利主義爲智育公民道德及美育皆毗於德育而世界觀則統三者而一之(未完)

●陸軍將校聯合會出現

陸軍部長黃興蔣作賓與同志百餘人發起一陸軍將校聯合會其緣起及簡章如下

軍興時代非多數瑰才傑識之士同德協力以供國家之犧牲未有能殲大敵建偉業者也徵之歷史自古皆然比者武昌起義不匝月光復十餘省誠吾國革命史之特色然北虜未滅正吾輩枕戈待旦爲國家効死之秋種族存亡國家興滅在此一舉肩茲鉅任非有高尙之學術卓越之精神優美之道德不足竟全功而奠新國用擬邀集同志結成一大團體互相研究互相策勉鑄成中華偉大軍人之資格以共濟時艱此則吾等組織斯會之本旨也

附暫定簡章

一定名 本會爲陸軍諸同袍聯合而成名曰陸軍將校聯合會

二宗旨 研究學術增進道德以期精神上之聯絡

三會員 須陸軍學校卒業具有軍事學識者由會友一人以上介紹得爲本會會員但有違反本會宗旨及玷壞本會名譽者經本會議決得令出會

四職員 設正副會長各一幹事若干人評議若干人投票公舉

五會所 暫假南京南捕廳盧宅爲本會事務所

六會期 分通常會特別會職員會三種通常會每年一次特別會無定期職員會每月一次但由職員五人以上之要求得臨時開議

七經費 分特捐常捐二種凡會員於入會時須納入會費一元常年費每月三角但遇有特別事故發生得臨時向會員捐集之

八附則 本會各種細則另訂

●贛人宣布賀贊元罪狀(續)

賀贊元對於諮議局寒電之發言書中稱前都督彭公狗諮議局議員之請發電召集舊議員鄙人並未與聞玩其語氣似已果與聞則不爲反對因未與聞故不得爲反對不知政事部長者奉都督命令以執行之者也旣爲政事部長凡前都督之所爲無論聞與不聞皆當之而負其責任且馬都督自莅任至今並未有取銷彭都督命令之明文則彭之命令迄於今於法律上尙有效力旣認彭命爲都督之命則政事部長對之不能不盡服從之義務且也彭之命令卽原動于諮議局舊議員之請旣由彭發爲命令則已變其性質在法匪認爲都督之命令而已而賀由追溯根本自以幷未與聞爲詞欲以歸獄舊議員者取銷前都督之命令實則以反抗前都督者不服從今都督之命令其罪狀九又賀贊元對於臨時議會通告全省文中稱致孫大總統電文其於無法定時期不經都督召集而自由投票自由開會不特與江浙等省約法不合卽考之世界各國亦無此法律云云查浙江約法內並未載議會必由都督召集者徵之歐美日本有賀博士罰民主政體之國法議會有自行集會之權如佛國議會於每年正月初旬爲開會之定期至五個月後大總統有發命閉會之權若有多數議士之請求則更有召集臨時議會之義務又大總統不在職則各有集會之權利又上杉博士謂君主國之議會必由天皇之命令召集民主國則由國民自行集合是議會爲國民自由集合之權利明矣且臨時議會云者卽不在法定時內者也在平時旣可自由集會況爲臨時乎且法定時期之規定各國均在於憲法之中我邦新造並無憲法旣無憲法何從而生法定時期夫民主國之憲法世界無有由大總統規定之者則創造憲法不可不由議會而議會以無法定時期大總統或不發命召集則其國將永無議會矣可哉是故以國法學理推之凡有法定時期者於法定時期內國民得自行集會而其國尙無法定時期者國民愈得自行集會蓋以國民之公意創造法定時期者爲集會之時期此法蘭西革命後創造憲法之歷史可徵也執柯伐柯其則不遠于大總統且如是況賀氏無知適作妖言謂世界無此法律竟託於無法定時期之說陰肆其阻撓議會之謀必使吾立法機關終不能成立而後已察其意非欲說都督爲拿破崙之專制卽自謀爲曹操王莽之僭竊其罪狀十賀又謂自任部長以來卽以整理機關實心治事爲己任重以都督馬公之諄勉亦遂破除情面奮勇從公查賀贊元自任部長以來他之德政實無所聞僅見政事部多設衛兵隨行以槍隊數十駭人瞻視而已賀隊准都督諭由吉安本籍自帶餉項練兵三千以圖北伐其意豈果在北伐蓋欲挾重兵以爲第二之鄒恩灝而已所謂整理機關者果卽此乎要差美缺憑其私人且託於外國政黨內閣以爲口舌吉水安福二縣知事均其親戚賀之本府人不服之見之電文他如此類何可以一一數所謂破除情面者果如是乎賀向販賣鴉片烟土尋爲不正之營業近禁烟公所欲將烟膏捐由土店承捐此本就場征稅之意爲最正當之辦法而十舖李多願意惟賀不欲出頭强抗而謀賀爲與龍某創辦電燈公司借個商辦庫及兵備處及江西官銀號等處共十萬餘近由清理財政處差人向電燈公司追問當此軍需孔急之時吾民毀家紓難數見不鮮況舊向官家領去財物可不亟亟繳歸乎賀竟親率護兵多人至電燈公司將清理財政人逐出不准再向該公司索債所謂實心治事奮勇從公者果如斯乎事事枉法事事徇情藉攬政權擾亂治安而猶敢造作譽詞以圖欺惑國民蒙蔽都督其罪十一賀又謂開罪之處旣多怨望之人自衆約畧計之厥有三種一本部淘汰之人二請求覓事未遂所願之人三其一則爲前淸附和鐵路局諮議局蠅營狗苟之餘孽以此三種人日夜處心積慮思所以中傷之苦無法門乃假速開議會之名故入鄙人宕阻之罪查賀贊元任政事部長在彭馬兩都督交替之間而留學界催開臨時議會之請願於馬都督接篆後一日於豫陽椿留學生歡迎會由歐陽君魁李君國珍羅君家衡郭君同等提出議案其時政事部尙未有淘汰人員之說也且提出議案之歐陽君羅君等已就局長之職李君郭君則皆賀擬請而不至者手書人證俱有可證其聯名諸願九十餘人中就職軍政府者不下三分之一所謂本部淘汰之人所謂請求覓事未遂所欲之人何顚倒黑白誣人之甚也(未完)

●和議糾正會開會記事

鄒亞雲夏重民諸君因反對優待清帝條件發起和議糾正會昨日下午二時假社會黨會場開會到會者甚多至不能容足先由發起人鄒君亞雲敘請江君亢虎演說次由余君鐘武余君鶴夏君重民謝君樹華梅君竹廬徐君茂均蔣君宸予周君文奎李君懷霜凌君魁陳君光譽梁君廷柱許君克誠鄒君捷三等相繼演說皆激昂慷慨責參議院之僨事伍廷芳之溺職力主戰爭不欲和議而江亢虎君以人道主義爲前提余純武君以發電力爭爲目的袁子余鶴則謂以少數參議院之私不應代表全體國民之意旨夏君重民則慷慨淋漓力主北伐幷驅除參議院立憲保皇兩黨以謝天下聲淚俱下謝樹華君則以處置參議院責問伍代表務使義務權利皆致平等梅君竹廬則以革面須洗心徐君茂均則以項城爲曹操蔣君宸予則謂世界共和國無帝皇名號周君文奎則謂僞傳遜位旨乃立憲文章李君懷霜則以政府兩字爲贅疣如此顚倒是非民國無建設手段凌君魁則以明末何曾受優待如許皇室經費何以對漢族同胞陳君光譽則以參議員直爲夢囈簽字承認我必爭以手槍梁君廷柱則謂諸君子再莫做滿奴可知天下興亡匹夫皆有其責繼由鄒君亞雲提出組織臨時機關由江君亢虎主席決定名稱曰和議糾正會當場又推定代表三人江君亢虎李君懷霜夏君重民爲代表當晚卽向伍廷芳責問並電致參議院又決定二十五日在張園開大會請各團體提出意見以維持中華民國監督臨時政府爲目的在滬諸君皆爲會員

參茸珠朮 海狗腎汁壯陽廣嗣金丹
凡購此藥必須認明崔氏辦香廬藥室牌號方是的真附送奇藥包治陽痿神妙莫測比衆不同○本廬分設南京花牌樓

京都天寶齋婦科種子仙丹 服後受胎極速不信者有法可試素未生蛋之鷄飼以此丹半月後蛋自生矣虛言欺人罪我惟天

本埠新聞

●上海軍事要聞

滬軍第一師長吳紹璘君前日接奉陸軍部來電云開貴部章豹文所統之衛隊一營俱係純熟勇敢善戰祈飭來甯開赴前敵等因茲悉吳師長奉電後已飭該營章管帶迅速率帶所部衛隊一營速赴金陵聽候陸軍部調遣云

揚州軍械長蔡君忠敏昨日電致製造局李總理以前請代購日本機關砲十尊聞已運存貴局茲需軍用祈即解揚等因李總理已准照解矣

製造局李總理前代鄂省黎副總統訂購日本三井洋行機關砲一十尊曾經運滬存儲局內前日接奉黎帥電諭以此項砲械立待需用請即速解來鄂云云李總理擬於日內裝輪解鄂云

海軍部黃總長查得張字魚雷艦內有機器等件略有損壞現當預備開戰時際亟應赶緊修整以備飭調故特電致海軍司令部照辦已於昨日飭將該艦進塢修理矣

陸軍部前飭江南製造局承造之各種地雷及大小炸彈爲數甚多現雖陸續鑄成除已解過外尙有未解者數亦不少茲因各處軍隊皆須出發需用甚急故於前日電催製造局李總理飭匠剋於舊歷年內搊數清解以濟軍用云云

滬軍營王統領以本統帶到營以來應先行親赴各營防卡查點兵士刻因公務甚繁未得前往各營點驗在本營各營除自行點驗外查前營駐紮浦東爛泥渡一帶不克前去故於前日札委中營楊勵身管帶奉帶護衛務於尅日代往前營點驗並傳諭戒勉各軍士謹守軍律保衛地方毋得始勤終怠致負本統帶之厚望之至意云云茲悉中營楊錦棠管帶定於即二月十號前往浦東爛泥渡查點兵士云

●逃兵貽害兩件

駐紮閘北光復軍一標二營兵士陸掌生因私取同伴衣物逃匿租界前日被同營兵士汪金鴻張朝生王阿來在北浙江路途遇嚇陸回營不允互相爭執由捕查見以其違章一併拘入捕房昨解公堂請究經中西官訊供一過以汪等不應在租界擅自拘人判各押五天以儆陸留候備文移送該營管帶自行處治

●拆城後劃分界址辦法

上海城垣實行拆卸以來會經市政廳長民政總長組織拆城工程部在舊道署設立事務所磋議一切辦法茲已議決將城垣拆去之後須將城河塡塞並排砌瓦筒陰溝開築馬路以利交通並舉潘克恭君爲工程科科長業已將城河內水線測量淺深若干一俟測定即從小東門迤北至西門一段地方之城河先行動工實行塡塞旋由民政總長與法工部局西董互商界限事宜俟城垣拆除之後即在馬路之中心竪立電燈桿彼此相間裝置以示區別而定界址刻已議商妥洽不久即可實行矣

●奸商屯米居奇之宜禁

現屆舊歷年終商界例有歸帳結束之舉前昨兩日洋荒大跌逐步短縮且有米業奸商乘此在各鄉及本埠各處廣購米石打包堆積以待將來居奇可獲大利以致市間米價驟增每石忽漲四五角之多若不設法禁阻恐一經販運出口必致米價昂人心因而恐慌是望市政長官迅查嚴禁防患未然也

●民政長批詞

上海縣民政長吳　商人文邁存禀批據禀當由審判廳查吊原卷過署察閱該商與金大林縣控上控情節雖甚複什業經前令飭明該商得直具文詳銷未見批答惟金大林旋結旋翻心未折服且纏訟不已意極執拗該商執有前縣印諭亦未過戶承粮此時欲復詳諭礙難照准仍須提到金大林嚴訊如不遵斷予以相當辦法昨日金大林在櫃完粮櫃書因案未結且無由單不敢照收竟至衝突似此蠻橫更非含糊可以了事本邑審檢兩廳業已成立民事訴訟不在本民政長範圍之內未便越俎代謀該商自赴審判廳具訴候案結請審判廳移送過署以便照斷給諭過糧庶可永斷葛藤毋誤執業來呈四十八元莊票一紙繳還抄黏附

●都督府判決不法兵士

滬軍都督府執法科長蔡爲判決事案奉都督發下據滬軍光復軍統領李徵王申解侮辱上官不服查問之犯兵梁静波及事不干己相助爲非之盧其煥兩名前來當飭由本科提案訊究訊得該犯兵梁静波是晚因正目治病令其出外賭醫配藥手中所執並非酒瓶亦未飲酒過見檢察員上前盤結時在深夜燈光黯淡看不清楚且因言語不通致起爭論並非有意抗違等語訊之盧其煥則云並未將檢察員侮辱與梁静波所供大致相同此係一面之詞未足據以爲信查此案旣據檢察員等報告確鑿兵士違抗上官命令律有專條自應按法懲治以肅軍紀姑念該犯兵等初因深夜昏暗未見符號繼因方言有別未能意旨以至該犯過失尙覺情有可原酌予末減應照本府懲罰令對上官抗言倨傲及深夜私出營門兩條同時並犯加等治罪從犯盧其煥照懲罰令事不干己妄行干預一律治罪以昭炯戒而遵軍律除發上海地方檢察廳分別監禁外合行判決特此宣告此判

●訊究失火害人

寶善街滿庭芳轉角德泰烟紙店保險起火致肇鉅災各情兩誌本報昨由老閘捕房將該店主夏德富夥友嚴華峰等併解公堂請究先據中西探禀稱查得該店近來生意寥寥開銷頗巨每月房租需銀五十四兩此次起火時該店主並不開門喊救且其保有險銀一千八百兩情殊可疑請爲訊究質之夏等均諉稱係比鄰失愼求察關讞員核供以雖無縱火實據失察之咎難辭遂商之德師判領事判夏押三禮拜嚴兩月分別示儆華徒無干開釋

●沈聯芳對于商會之貢獻

敬啓者本月二號四號奉召會議商會與公所分合問題竊念此事關於上海商業全體萬難遷少數人意見草率定論茲爲台端詳晰陳之方今民國成立世界共和不能有此種歧視之見查商務總會名稱爲各業所公定當年創辦伊始遂部立案請頒鈐記今滿清商部爲國民所不認不認頒發之鈐記則可不認商務總會則不可也上海商務公所之起點誠恐商會無鈐記即無效力始行組織包括全埠之商業其範圍極廣各省各埠之商會以及滬南之分會數月於茲不聞有所更動足徵商務公所之名稱仍爲各業所自定非實業總長所命名者也値此貴會總協理選任之期顧名思義似應歸併於商務公所商務公所旣爲滬埠商業全體而設斷不能拒而不納然拒者滬埠商業也納者亦滬埠商業也論其正辦不能不併旣併矣應仍稱爲上海商務總會以符唯一無二之宗旨時局改革商業困難徒多名稱於事無濟或謂易總會爲公所另立門戶實避前總會相承之某欵區區愚見當茲民國共和首以自强爲本應先研究當日擔承此欵是否爲維持大局周濟市面起見如果非也公同拒之可也倘係名正言順爲大衆所共知無論商務公所更名與否應即顧全大局爲之廣籌料理方不負國民之公責也諺或商會從此取消擔承之欵項無所依附將後商務公所或遇外交之事仍爲商業大局計取入於信重否乎此性質之生成不在於名稱有所區別况貴總協理係我商界選舉之總代表非奉部派而來其經手未完事件何可不承認哉質諸公論以爲何如肅此敬請公安

●平治道路

本城水仙宮迤南以及求志書院王家弄一帶道路年久失修因此高低不平兼之陰溝淤塞每遇天雨行人不堪其累刻由十九鋪爆安救火會同人發起擬將該處道路統鋪金山石片下設大瓦筒上鋪鐵蓋天窗現已丈見一百餘丈估計工料價洋一千餘元業經禀明市政長分投集欵即日開工興築矣

●陳英士銷假

滬軍都督陳英士君前因政體違和一再請假所有日行公事委軍務部長許葆英君暫行代理茲悉陳君政躬業已就痊東知銷假聞於昨日將可涖府視事矣

●滬軍游擊團之進行

滬軍游擊隊第一團第一營將次開發已誌前報茲悉該營管帶曾君振卿前日已向陳總司令處領到新鎗子彈及各種軍需要件均經齊備一俟部署妥貼即拔隊北上云

城內

●飯桶警察之賊去關門　警務長穆君以滬來城內居民失竊之事時有所聞隸有沿途攫物情事若不嚴加查拿何以安閭閻故於前日諭飭偵探及巡邏警等加意緝拿務獲解究

南市

●商團會友之慈善心　前日商團公會會友某君在浦東洋涇地方見有迷路男孩魏阿生年祇十一歲浦東張江柵人家有父母某君因恐墮入匪徒之手當即帶回送至市政廳奉飭留候家屬認領

●軍醫科員之顧全同鄉　福建人甘伯先同妻父汪順坤挈帶所買兩孩乘搭順丸輪船過滬被獲爲販賣迭經裁判所研訊即經判定甘押習藝所半年汪押三月茲有滬軍政府執法科員蕭君函致市政廳聲稱軍醫科一等醫員吳濟時深知甘汪來歷且有同鄉之誼實非販賣允爲担保請予省釋等情已移知陳裁判提回當堂開釋並准其領孩回里不予深究

閘北

●不還豆價　協盛行主仇林華前控王阿山欠豆價二百餘元屢討不還一案亦經司法科飭傳候訊再行核斷

母子同謝

鍊雲大藥○開設上海三馬路西首○鼎豐里弄內石庫門面便是○此丸係修道老僧所傳○靈驗第一○其餘假冒

氏身[illegible]陳門於歸太原家頗小康不幸命犯孤鸞本及三載夫遭不壽而死其時僅存遺腹月足分娩産下一子取名宗寶氏矢志撫孤不嫁掌上明珠近來年甫弱冠則患遺洩之症初則夢遺繼而合眼即洩因此身體消瘦遍覓良方百計求神許願終無效驗氏日夜啼泣倘我兒有失情願同赴泉路不望生矣[illegible]上洋三馬路鍊雲大藥房出售之金鬬百鍊丸[illegible]每兩料洋四元[illegible]鄭局滙洋八元購丸兩料一日三次按日吞服[illegible]

京都天寶齋　花柳毒門聖藥　經驗良方　除病安速

京都天寶齋藥房○天下馳名○靈驗第一異人傳授○珠黃八寶化毒丹○包愈男女一切楊梅結毒根除永無後患

此丸乃本齋獨得異人傳授良方重用眞正犀黃珠粉血珀極品上藥精製而成[illegible]

國產公司廣告

本公司爲改良中國物產推廣[illegible]口銷路起見長江一帶商埠均設分公司專門採買內地最佳土產以供中外廠局行店之用無論何地何物皆可代辦貨高價廉定期不誤賜顧者請向南京路三百五十六號門牌本公司接洽可也　上海國產公司謹啓

協丹桂第一台記

壬子新正元旦日夜開演

本臺特添聘津京著名藝員並添置平金全新行頭新奇油畫彩景及各種特別玲瓏燈彩皆部東瀛名師紮就以配所排新劇放寬座位煥然一新居時務諸紳商學界恭臨賞鑒是荷

全昌

今遵各種改良充全辮具經號

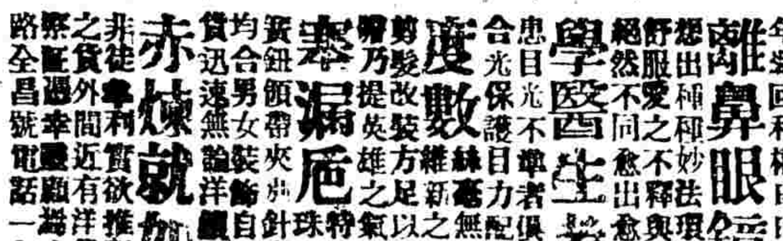

本廠創辦自造眼鏡以來歷有餘年挽回利權日日改良新造各種研究完全

離鼻眼鏡十有餘種　可免壓鼻鈎耳之假別出心裁想出種種妙法環球第一無有不合諸公面部大小種種舒服愛之不釋與前所造之離鼻眼鏡絕然不同愈出愈巧悅美悅精並經

學醫生考驗　高明光　患目光不準者俱能照配養目格致晶片黑白藍近光老花光合光保護目力配換鏡片光中光等片無論年老年輕有

光線較準　綠玻無甚其價格外克己以圖推廣庶值文明維新之始人人需此

度數　尚武精神刻刻自强則需剪髮改裝方足以壯氣若是

利權外溢今爲　特造各種金銀剪髮改裝品類繁多

塞漏卮　珠寶翡翠領針插針鑽石資鈕領帶夾針木梳紙烟咸徽章獎牌等類無色不有均合男女裝飾自來珠翠皆可定製貨迅速無論洋鋼金銀眼鏡首飾均用本金足

赤燒就如有不合仍可兌換　非徒挽利權實欲推廣土貨熱心同胞必樂用中國自製之貨外間近有洋貨充作中國自製混惑同胞留意考察庶免受騙上海拋球場二馬路西口分設蘇州馬路全昌號電話一千七零四

剪髮器具批發

剪髮刀　銅杯子
剪子　水龍
梳子　捲髮器
女梳子　洋剃刀
刷子　皮砥
潤髮油　椅子
光髮膠　鏡子
肥皂粉　等一應
香肥皂　俱全

總批發所上海四馬路一品香對面念五號

裕信洋行

電話一四九八　電碼五九四〇　七〇二〇

日商　田島靴店

虹口北四川路百八十三號

品質精良價格底廉貨爲各界之實用靴鞠買者請至虹口北四川路百八三號日商田島商店便是本店發寶各種尚式靴鞋對于買客特別招待願買者一試

癬瘡斷根奇藥

屢試屢驗

癬瘡一症絕少斷根往往此愈彼發受累無窮本堂精製奇藥不論荷葉金錢牛皮一切頑癬瘡患擦擦敷次其患自然即止痛除癬愈妙在及膚光潤永不再發眞從來未有之奇藥也大瓶五角小瓶三角立愈瘡癬靈藥每瓶五角上海河南路七號彭壽堂啓

禁書十九種

北京第一貴婦　風流禍　晉史　張勳愛妾小毛子　清宮穢史　慘史　痛史　血史　西太后　李蓮英　吳三桂史　揚州十日記　嘉定屠城記　江陰守城　秋瑾　女革命[illegible]

外埠郵發照碼加一成計算

上海四馬路跑馬廳第三百三十一號

新法印書館經售

大減價

本館所有照像一律五折放大收價格外克己到路京南上海政局郵寄對面西泰寶華坊不悞

遺失莊票

今有升大莊八月三十日期第一爲七千八百七十五號本票一紙計元二百六十兩於途中遺失已向該莊掛失無論中外人拾得均作廢紙無用特此聲明　盧陽公內益盛隆謹白

彭壽堂始創最靈驗

眞三日全愈　珠珀白濁丸

此丸乃本堂獨秘奇方合天下各白濁藥而推此功效神速無論新久淋紅白二濁痛而且腫及醫藥罔效之症一服此丸立即小便通止[illegible]大瓶一元小瓶五角每瓶一元上下二料一切雙料另有二元[illegible]上海河南路七號洋房交易

羣仙(英商)茶園

念四日正戲每位洋一角

小云仙　南北斗　白鳳奎　黃紅樓　喜七省　柳林池　陸蘭芳　魚藏劍　王雅琴　日月圖　賽勝奎　黃馬山　張子梅　捉放曹　小來全　金處　紅菊花　賽呂布　與新寶　春寶珠　楊乃武三四本

念四夜准演好戲

蓋七省　斷橋相會　陸蘭芳　應天寶球　小杏官　演定中原　草上飛　拿費德公　賽呂布　王雅琴　小金仙　張子梅　佛殿告狀　小蔡仙　紅菊花　小杏官　明月珠　同惡報

法(合)拳舞藝(記)界

念四日准演好戲

王東樵　御果園　小寶寶　日月圖　小桂芬　浣紗女　張福寶　繡花亭　韓李李　黃鶴樓　蓋靈芝　闖王廟　小春利　金錢豹　小惠芬　寒山　頭兵　小桃紅　王寶寶　本頭(三美)　春飛珠　(姻緣)

(十二月念四夜客串一天)

小韓李　坐樓殺惜　丁春芳　蘇三起解　小惠芬　打嚴嵩　小寶環　大收關勝　小寶成　小桂英　六文昭關　粲桂　北南　客串　小林玉　風箏　王寶寶　殺子報[illegible]

三馬路(文明)大舞臺

廿四日戲頭等正廳洋三角

謝水福　雙救四門　馬靈虎　沙蝴蝶　[illegible]先　演　花蝴蝶　納紹先　呂月樵　小子和　梅龍鎮　趙如泉　呂月樵　小子和　何金壽　新茶花　七八本

念四夜戲正廳五角包廂洋七角

呂月樵　伐子都　馬靈虎　風帕　[illegible]　何金壽　趙如泉　[illegible]　呂月樵　四郎探母　新茶花　九十本[illegible]

至寶

陳氏眞靈[illegible]

五洲大藥房主人台鑒敬啓者今年春季陸患咯血之症因此身體異常孱弱且旋止旋發日不能寐每值冬令喉中咯咯作聲老病復作延醫調治無功罔效家人束手無策余亦自分必死[illegible]試服貴藥房之人造自來血精神異常中法大藥房購小瓶半打服之果然靈驗平血止氣爽精神活潑今日身體强健補丁活日之功固本培元之功貴藥房靈丹濟世可感可風願人人感恩之餘無以爲報祇得人人說項到處頌揚並乞秉筆撰爲論說登諸報端倡導同胞此誠而閱律爲草紙數語聊作保證彰大德

醫生道安　吉由拳望吳　九月四日

門外洋關左近頓邱葛公館

葛企明頓首

上海五洲大藥房鈔登

靈丹濟世

自來血價目　大瓶二元　小瓶一元二角

每打　二十元　十二元

老牌　彩商標　[illegible]託局函購原班回件請公光顧認明每瓶附有價值洋一角之新認眞券一張[illegible]

總發行所　上海五洲大藥房

附設[illegible]

上海絲業會館後　崔氏瓣香廬　在北京路根德里

革命中之西報觀察

▲北京有兵士十人因搶刦錢店已於今日(廿二)正法

▲二十一日華盛頓電云美國政府已將德國咨詢美廷對於中國時局之意見一層答覆謂其望列强尊重中國土地完全及政府成立嚴守中立聯合行動自中國革命以來美英德法以及各國無不變易意見咸以維持連合進行之策爲最善前於上海遞呈同意之意見書於和議會即此結果也又謂列强有必須之干涉美廷以爲惟有連合進行可免各種誤會並謂外國人民不經各該政府認可亦不可放欵云

▲近日關於**漢陽鋼鐵工廠**及其附屬產**漢冶萍**鐵煤公司所借日欵各節已經發表所謂以此押欵與新政府乃一假托之事實爲前淸郵傳部革大臣**盛宣懷所抵押**者冀用外人勢力以保其財產而已漢陽財產本爲公司盛爲公司之長其他**大股東乃爲慶王載洵載濤**既有此種性質自有被新政府沒收之隱憂盛離京時即懼此事見諸實行其抵青島時曾與財政代表商酌此事用以押欵可用外力以免沒收當時已有頭緒正欲實行忽聞漢陽爲淸兵收回之消息乃又罷議而往日本當盛在青島時有日本財政家兜攬此事惟因民軍四處光復勢力日增其蘇屬及他方財產悉被沒收盛乃焦急欲死惟此公司盛與淸貴爲大股東故握財產全權乃與日人押欵**二千萬兩**此不過紙上之借款而所交者爲數甚微聞議定以日人管理工廠施用借欵經營公司各方面之財產既成之後可免新政府之干涉故又商之日人**借與新政府三百萬兩**其合同中聲明新政府可以擔保**不沒收**此財產且設各種方法以保護之使之立時開工嚮者共和政府本擬沒收此產既因日人前曾有八百萬兩之借欵深恐沒收後反被日人干涉說者乃謂彼時新政府本當沒收惟擔任償還日本之借欵而已今者經濟困難又不願與日人爲難故**僅以三百萬兩之借欵失此絕好之富產**雖云借欵而合同中又云此項**財產悉歸日人管理**則是太平洋岸鋼鐵實業悉爲日人所奪矣查該鐵礦爲中國最富之財產礦苗均浮於地面只用鏟鋤即可掘得無數之高等礦質加以中國人工之廉定能爭勝他廠盛固願以漢陽鐵廠助新政府然確不願以招商局資助新政府也盛爲招商局一大股東惟因大部財產皆在通商口岸若欲沒收恐起絕大擾亂雖有許多股東願以招商押欵然其多數似不得盛氏之承允則不能行云　以上譯廿三日大陸報

▲沿津浦鐵路之民軍共有五萬五千人現在北來之兵有廣東兵二鎭雲南一鎭江西一鎭福建半鎭一俟籌齊可有**十萬雄兵**現在武昌已有四鎭並其近日所組織者已有兵六萬矣　以上譯廿三日字林報

▲二十二日北京電云熱河都統**錫良**業已**辭職**將由蒙古正黃旗參領恭元繼其任

▲二十三日宿遷電云目下駐紮宿遷之民軍已共有一萬人近日曾接**張勳**來函**請彼此停戰**但民軍因疑其中或有詭詐故尙未允許　以上譯廿三日文匯報

直省通信

蘇州

▲巡官毆辱區長之駭聞　東路區長吳鴻楨蒞差以來於巡警事務尙屬認眞乃前日有某巡官未曾請假徹夜不歸事爲吳區長所悉欲將其差事撤去先行面加申斥某巡官即出言太戇遂致各不相下某巡官因差事已去遂於前日邀同各長警赴吳君處聲稱其尅扣飯食銀洋一言不合先將電話箱拆毀再行毀傷什物并將區長揪毆沿途拖過鬧須至總局評論曲直未知如何了結也

▲反對減成收租之近事　宗民政長蒞任以來租事稍有頭緒而一般業主因其定爲減收二三成心滋不悅於是又大起反對聞民政長所發由單已註明減收三成字樣而某紳士竟私行改爲五成然未知鄉民之能否樂輸耳

▲典當停市之實行　蘇城各典當因日內被兵士强當破被破衣擾累不堪且有闖入櫃內搶掠銀錢之事莫可如何爰定於廿一日一律閉門不行交易如有欲贖取衣物者只准於淸晨九十兩鐘時贖取而已

▲報館瑪橫之眞相　蔣炳華綽號老虎前當警界差務時被警界全體揭其劣迹種種諸問綫監於警界無立足地而退茲又在田業會充當執事日前因江蘇公報登載田業會致送民政長每月一百八十元津貼蔣因其登載不實並不囑該報更正竟大肆咆哮約同程姓某某至該報經理汪君家掯案肆鬧欲將汪君毆打幷出手鎗恫嚇云

▲兵隊巡查之嚴密　莊都督以城內搶案迭出巡警之力未能周徧現在城內兵士衆多軍界時有衝突是以特派憲兵隊荷鎗乘馬晝夜各處梭巡也

▲學務經費之支絀　三縣高等小學堂經費向來不足開支每年均由各縣令在租糧項下津貼補助光復後由各教員熱心開學原定教員今歲暫支三四成修金乃刻下租糧尙無起色是以各學校雖放年假而所有一切開支尙向民政長領取尙未能照發云

▲管帶嚴懲搶匪之示諭　蘇州先鋒隊第三營吳管帶昨日出有通告略謂照得本管帶早歲留學久歷戎行兵士本以衛民行軍首嚴紀律本管帶於各兵士均諄諄誥誡所幸各兵士均能服從命令是以兩月以來均無違犯軍律等情乃訪聞近有匪徒冒充軍士於各典當强質破衣不獨擾害商界亦且有礙軍界名譽仰各商民知悉嗣後如再有匪徒冒充軍士在外擾害商民即當捆送來營以便嚴懲而保軍界名譽爲此通告云云

▲都督曉諭陽歷原因　莊都督昨又特出示論略謂照得民國改用陽歷前因奉總統訓令一律改用通告在案至民間歸結帳目仍照舊例除夕爲度前已訓令各處民政長曉諭商民知悉深恐民間誤會茲特出示通告云

▲海陸軍開進行大會　廿一日江蘇海陸軍將校於下午二時假滄浪亭開進行大會是日到會者不下千人莊都督因事未到由代表吳君登台演說表明有事不到之故開會時先由蘇君謙讀開會詞繼由鈕永建君演說進行社之宗旨來賓王君等亦相繼演說湯君心存演說最爲動聽鼓掌之聲如雷後投票選舉莊都督爲正社長湯心存爲副社長朱葆誠張一爵吳炎劉元長周祖萃吳偁言奚葆夢各君爲評議幹事等員

鎭江

▲補選議員之衝突　丹徒城自治公所改爲市自治定期補選議員有柳兆慶王鼎鈞者竭力反對具函縣議事會請開會提議經該會議決須遵照新頒市鄉自治章程復行調查改選不得草率從事業移請民政長照會該自治公所查照辦理詎該公所仍於陰歷二十日開會投票選舉故柳君等糾約多人前往質問彼此互相辯駁不意柳君忿將票匭推倒在地一時秩序大亂旋經衆人提議將此案移交縣議會議定辦法先設機關公舉調查俟調查完全再開會正式選舉遂紛紛散去惟自治公所發起諸君以爲此次補選議員係奉民政長及都督命令乃柳等如此有意推翻擬聯名赴省垣控告云

▲協進會開會紀事　中國佛教協進會於昨日(陰歷二十日)午後二時在金山開成立大會本山僧衆及各界來賓到會者約五百餘人先由僧太虛仁山二君報告開會宗旨繼由趙君恕平張君伯廬及僧法雲慈風等次第演說旋提議本山設立速成師範學堂本會臨時事務所設於本山觀音閣寮靑權方丈爲理財部長衆皆贊成五時散會

▲貨物稅徵集意見　丹徒民政部長前會同鎭江商會派員徵收貨物稅已定於新歷二月七號(即二十日)開辦茲奉都督府來文以貨物稅章程雖係試辦尙恐未能完善應由各處商會召集衆商條陳意見以便彙交省議會覆議等因爰由商會刊布傳單邀集各業商人於二月六號(即十九日)在本會開特別大會屆期先由主席于立三報告開會宗旨並宣讀都督來文繼令各商陳述意見衆商人皆以爲此項貨物稅章程久已頒來而商會祕而不宣致令商等茫無所知今須先將稅律及辦法頒示各業由各業公所傳集同業研究利害然後將意見書送交商會以便彙呈都督府查核等語主席亦以爲然允即照辦遂散會

▲蘇軍蒞鎭之確訊　十七日到有駐蘇之江防軍五百人暫駐甘露寺及大校場兩處十八日又到一營駐紮寶安新街聚華戲園聞在蘇州因剪髮事與某營兵大起衝突故調至鎭郡駐防云

▲組織佛教協進會　鎭郡城內外寺院頗多有寺僧太虛等以光復以來各界皆能効力惟僧界則寂寂無聞以致時有侵越權限爭奪寺產等事因組織一佛教協進會以贊成共和維持佛教爲宗旨定於二月七號(即二十日)在金山寺開會討論辦法云

南京

▲女學助餉之熱心　上海聚秀女學堂本係私立開辦現聞柏軍團軍政甚屬完備特將公共所儲蓄之洋一千元助爲軍餉以盡女子一份子之責任茲由卓劍秋君介紹柏軍團長擬呈報大總統請獎以示鼓勵云

▲宣佈助餉之盛意　第一軍團長柏君蔚據財政司報稱有民人某某願以私蓄錢文捐助軍餉以盡該民人一份子之責任茲特派員將此盛意宣佈全軍云

▲執法懲罪之嚴明　前經陸軍部定律臨陣脫逃照章處斬近來新募軍士流品不齊蹈是弊者已非僅見有徐某者向係先鋒營兵士至一至再屢有逃亡罪無可逭當執法官施君訊取確供立即槍斃以示懲儆

專件

四川女子國民捐聯合會簡章

第一章　宗旨　本會因感於軍政府軍費之匱乏特糾合女界同志以募集軍需爲宗旨

第二章　會期　本會開會分三種

甲普通會　召集各職員每月行一次

乙特別會　遇有特別要事報告行之無定時

丙全體會　每年新舊交替歡迎各分會代表時行之

第三章　會所　特別會全體會已假定西玉龍街四川公學惟普通會則暫假得勝街十八號發起人崔振華家爲會所事務所即附設其東隅

第四章　選舉　本會開會時於各界會員中公同選舉品學兼優素有毅力者爲正副會長及職員司務以分理其事

第五章　職員　本會設正會長一人副會長一人庶務二人文牘二人招待二人講演十人

第六章　會員　本會會員不拘年齡資格不限本省客籍無論紳商學農工各界皆有應盡之義務凡熱心公益之女子皆得爲本會會員

第七章　經費　本會開辦一切經費暫由發起人捐墊如辦理經費太過準於收欵內酌支十分之一以資津貼會長及各職員均盡義務概不支薪

第八章　募捐　本會募集捐欵之法分二種

甲特別捐　凡饒裕之家捐數稍鉅者屬之

乙普通捐　家計稍次力與心違者勸令照一文捐辦法按月彙繳一任樂輸毫不抑勸

第九章　規約

一本會捐欵集至二三百金即由總會備文呈繳軍費處製取收據並將捐欵人姓名開單附呈以便榜示登報用昭核實

一凡繳納欵者經手人應立給總會收據並加蓋自己之圖章以杜假冒

一本會先於省城設立總會俟開辦後著有成效道路無阻再於各府廳州縣設立分會以利推行

一各府廳州縣辦事人由總會照會熱心愛國之女同胞請其任事有志願充任募員者但函知總會調查確實後仍由總會給與照會以重責成

第十章　附則　本會簡章有未盡未協事宜應於集會時公同酌定修改

來件

楊少農勸僞魯撫張廣建反正書

武漢起義不兩月間東南各省如響斯應種族革命一變爲政治革命惟我同胞進步極速揆之人道主義毫不背馳尤爲世界萬國所嘉許稱爲幽燕屛落且素多豪傑之士先曾要求孫君寶琦宣告獨立使孫果明大義聯爲同心堅忍不拔則君主取消政體共和已早定議同胞幸福何量而乃首鼠兩端始贊成而終反對甘爲反覆之人識者惜之兄弟閱牆須防外侮鷸蚌相持則漁人得利現今列强覬覦中國如几上之肉而所以不驟爾發難者畏我國之人心也如交鬭不已則必借窒礙交通爲名起而干涉瓜分之禍迫於眉睫孫君不察甘作滿人護符藉口兵力財政均有不敷巧爲推諉胡君建樞繼任蕭規曹隨依然不知變計今段姜諸公聯銜具奏要求早日遜位以免生靈塗炭此眞我黃帝之肖子孫並足令滿族膽裂矣且山東當南北要衝尤爲必爭之地如仍隸屬滿淸不克自拔一旦兩軍萃同胞之戰禍固不能免且聞滿人爲山東之事已與某國有秘密交涉萬一外人乘我之危攻我之瑕奄有山東全境他國假均勢爲詞羣起效尤一滿人尙爲我敵更何敵無數滿人危莫危於此時者也爲今之計莫妙於及早宣告光復聯合南北各軍取道於龜山汶水之間指戈北向不特使滿人震驚可消外人覬覦不血刃而大局定矣想麾下素號識時決非孫胡可比宜有同心但事危勢迫不容再事游移段姜舉與於前不能不望麾下繼其後也兄前奉淸廷權任江北之命未及而亂作承父老不棄公推爲民政總長祇以桑梓義務不容固辭乃勉爲擔任任事凡四十餘日才力實有不逮惟恐坐誤事機貽同胞羞因退在海上爲避地養疴之計不欲復聞世事茲聞烟台宣告獨立一再電請胡君經武往蒞其地規復一切秩序緣奮懷舊爾遂因私而及公聊盡忠告伏望鑒察

時事小言

不法官吏無狀議員爲滿淸專制時代之大毒而亦此次革命之導火線也咄咄民國奈何亦有此種妖孽乎嗚呼革命嗚呼吾不忍見中國再革命

(罪人)

●欠債糾葛 周癸春前控爲雙林欠往來糾葛一案經孫科長集訊各執奉判兩造帳目不符着各邀公正人理算再核在案前日由萬投案聲稱實欠洋四十餘元迭次邀周算帳故意不到云云科長諭爲將所欠繳案候核斷

●救火聯合會議事 閘北救火聯合會第一隊經董錢貴三君於昨日下午二時在自治公所邀集各會員籌議進行方法以便公同討論

英租界

●控案分別釋押 合茂煤號控陳鏡清謝通仁董仲山騙煤一百噸一案昨奉公堂復訊原告延聖文律師到堂代表聲稱此案先由陳鏡清將道契騙抵繼由謝通仁騰騙出貨是以分兩次控告應請作刑事案訊究張等延費信惇律師辯稱陳將道契作抵前已訊明改爲民事訴訟謝持該號棧單出貨並無欺騙情形至董仲山則據上並未列名原告不應將此種刑事案□應請將案註銷爲□□供諭謂此案前經與美領訊明改爲華案現在既據原告律師聲稱尚有見証到堂質証應准所請以成信讞遂商之德裴總譯官判董註銷開釋陳另案還押謝交原保候訂期會訊

●訊結誘姦案 住居愛文義路在福州路某烟紙店爲夥之寶山人李時林控义袋角裕源紗廠管車人朱堯卿與其妻李王氏在家奸宿一案昨奉中西官復訊原告聲訴前情求請離異並據見証潘坤林嚴王氏到堂証明奸騙情形質之王氏與朱供仍狡賴官以証據確鑿判朱與氏分別各押三月王氏期滿送棲流所擇配另到廳物給原告領去並着具離異結備查

●持刀叫劫 匪徒彭來福因與陸品泉在虹口持刀叫劫行人財物昨經獲解公堂訊供押查在案昨由捕房解奉中西官復訊屬實判彭押西牢一年期滿逐出租界陸押三月分別示儆

●移提盜匪 盜犯胡珠郎胡言根徐小法吳榮狗因糾黨夥劫嘉定北門外朱家宅暨陸南翁花行內衣飾分贓逃滬被包探張天林獲解公堂訊供押查昨奉中西官復訊由嘉定民政署備文派差凌福投廨聲請移提奉判胡等四盜並贓械准交來差帶回歸案訊辦

●私用帳洋 德商瑞生洋行控用人龔頤甫私用帳洋一千四百元一案昨由捕房將龔及其保人榮少甫一併拘解公堂訊明奉判龔押西牢一年如能繳洋准予酌減榮有担保之責不便遽釋着押候繳銀再核

●逼姑虐媳 沈年華之妻沈張氏因被姑毆逐投河圖盡由捕查見撈起昨送公堂請示經中西官訊悉前情判張氏留候傳到其夫再核

●招領男女小孩 女孩楊五小施老小男孩楊子棟均因迷路由捕送留公廨昨晨解訊據楊女供年十歲施女供年九歲均住居華界楊子棟供年十三歲父在杭垣建橋地方開設乾泰土店茲因來滬遊玩迷路等語中西官以該男孩皮夾內藏有現洋七十餘元情殊可擬着押候查明再核兩女孩併送棲流所懸牌招屬認領

美租界

●著名拐匪 盧梁氏許陳氏住居北四川路青雲里專以販賣小孩爲業昨經包探查獲捜出江北小孩一口送解押辦

法租界

●中了仙人跳 徐仁林昨報捕房云行經鄭脫路被蕩婦伍陳氏誘入其家突來其夫伍阿珩致遭毆傷等情捕頭飭提伍夫婦到案詢問一過分別斥釋

●日本水手之兇橫 前晚有一日本水手乘醉坐汀阿四人力車不給車資反肆兇毆由一百九號捕查見喝阻不服拘送捕房候解日署請辦

●分期還欠 楊寶生前控曹道生不還借洋四百元經公堂訊判交保限一月理還乃已日久楊竟延押不理茲又提究據稱所開之南貨店已被封抵租此外並無別項可抵須將來覓有生意方可陸續拔付判交保出外籌分期料理

●誘拐姦宿 宓伯賢控李遠宗誘拐其傭婦王方秋出外姦宿昨日提訊質之氏稱與李通姦一事係是自願並非拐騙承讞員判王交原告帶回李已押捕房多天從寬開釋

●續繳租金 徐禹與欠天主堂房金一案因無保人尚在押所昨又提追徐稱已由妻子交過兩月尚欠三月今再交一月餘欠俟釋出至歲底還清判交押帶出先交若干餘者着自向原告商懇

來函

敬啟者閱申報元月二十五日載高郵兩受虛驚二則諸多不實合請公布（一）前民政長姚仰甫虧欠萬餘金不辭而去吳民政長曾經電稟都督請追有案云云在姚並無虧欠萬金之虧在吳亦無願代彌補之說（二）日昨揚鎮軍政分府會派新軍蒞郵等語查自吳民政長任事後鎮軍分府並未派兵來郵蓋係傳聞之訛（一）孫君昭前隨鎮軍程參謀來郵爲臨時執法長熱心任事保衛地方月初夜間由憲兵在途巡獲無護照之鎗九枝送經孫君照章沒收並非硬取爲誤巡警亦無二十餘枝之多何來爭持之說 會議主持公道請涵錄之以供眾覽此請著安 高郵縣議會公啟

●孫大總統復女界協贊會書 女界協贊會公鑒展誦來□並□見貴會代表張君昭漢程君穎□女士以悉貴會員熱心毅力募集捐資以助軍需前曾以五千□元繳□滬軍都督指定爲北伐購置槍砲之用茲又集成萬元於滬上義莊存儲請飭交財政部驗收集腋成裘有此鉅款皆由貴會員不辭艱辛苦勸募□得深□嘉尚以此補助軍餉益可作三軍之氣而寒□虜之膽矣聞組織貴會神□女界共和協濟社與各團體聯合爲一擴充團體自能相得益彰爲民國慶所□各事已於共和協濟社內答復此後更望□策羣力共謀進步是□盼禱復此並問公益不盡縈注

清廷近聞

廿一日奉旨內閣代遞李殿林奏假期屆滿病仍未痊懇恩續假並請派員署缺一摺典禮院掌院學士李殿林著再賞假一個月安心調理郭曾炘著署理典禮院掌院學士劉果著署理典禮院副掌院學士欽此 又奉旨內閣代遞曾習經奏病仍未痊懇開差缺一摺度支部右丞曾習經著准其開去差缺欽此 用御寶袁世凱署度支大臣紹英署名甘新晉豫督爲直吉 奉均安

商情

股票

昨日股票現盤

藍格志	買	七十九兩
公和祥	買	九十二兩
屯車	買	五十三兩
斯呢王	賣	念二兩
匯豐	賣	九百元

匯票

英倫電匯	二先令八辨士
現匯	二先令八辨士零六二五
□匯四個月票	二先令八辨士二五
買進四個月匯票	二先令八辨士六二五
銀行又六個月匯票	二先令八辨士八七五
匯豐四個月定貨	二先令八辨士七五
帶根六個月定貨	二先令九辨士
法國電匯	三佛郎三十七分
四個月電匯	三佛郎四十三分半
德國電匯票	二馬克七十三分半
四個月匯票	二馬克七十九分半
美金電匯	六十八個七五
四個月匯票美金	六十六個
香港電匯	七十四分
日本金洋	七十六分八七五
印度匯票	盧比一百九十八個七五

金市

現貨條金	三百六十九兩
沙金合赤	三百七十八兩五錢
足赤條金	三百七十七兩
大條銀	念七□六八七五

錢市

英洋	早市	七錢六分三釐半
	午市	七錢六分二毫
龍洋		七錢五分九釐
小洋		六錢八分
本洋		九錢五分
銀拆	早市	一錢
	午市	一錢
銅圓		一百六十四千
市錢		一百五十千
衣牌		一千三百念五
洋找		七錢二分五
錢找		一□千

進出口輪船

十二月念三日進口輪船禮拜六

江天	由寧波	招商總局
甬興	由寧波	寧紹公司
海晏	由福州	招商總局
廣平	由秦皇島	開平公司
上通	由長江	太古公司
同華	由香港	招商總局
筑后丸	由長崎	郵船會社

十二月念四日出口輪船禮拜日

神戶丸	往大連	郵船會社

十二月念五日出口輪船禮拜一

大安	往通州揚州	大達公司
大通	往長江	太古公司
新濟	往香港	招商總局
德興	往長江	鴻安公司
海安	往福州	招商總局
新北京	往寧波	太古公司
寧紹	往寧波	寧紹公司
寧天	往厦門汕頭	太古公司
岳陽丸	行長江	日清公司

十二月念六日出口輪船禮拜二

筑后丸	往日本	郵船會社
塘沽	往青島	亨寶公司
御生	往膠州	怡和洋行
德和	往長江	怡和洋行
廣生	往汕頭香港廣東	怡和洋行
吉生	往神戶星加坡□利吉打	怡和洋行

十二月念七日出口輪船禮拜三

可貴	往穿山舟山	錦章洋行
鄱陽	往長江	太古公司
鎮安	往香港廣東	太古公司
大福丸	往長江	日清公司

靈驗無匹功效如神能驪盡人
身穢□無有過於燕醫生之解
血毒滴凡氣虛血燕者皆因穢
見充□之故試服虧醫其救立
人此愈於承球上數日數百萬
各服藥如均有賜已有至中國
晉大洋房總經代購請上海老
隆行理售

燕醫生解血毒藥

外埠寄□須寫明寧波路第一百十五號批發格外克己如無消路包可退還○本處分設南京花牌樓○杭州陳列所

嚴香廬製 哮喘氣急丹 救命之寶

陰虛之體敬之最久金被火尅肺有痰火鬱於中風寒束其外者常哮喘時發聲嘶氣促頭痰至甚至水漿不能下咽片刻不得安睡

此丹乃本廬第一家製行世

此丹專治九種心胃氣痛服之頃刻見效○不靈退洋以昭信實○郵局函購安寄無弊○

秘製立愈肝胃氣將軍丹

獨得秘方 婦科一索必□

婦人艱於生育○服此必孕○伯道之嗟○早爲講求

仙品馬寶治痴如神

京都天寶齋眞正西藏馬寶專治文武痴癲痰迷心竅○試驗萬人○靈效如神○上海三馬路西鼎新里便是

包愈立止遺精聖藥

夢遺滑精人患最廣 試驗萬人服後安康 此丸中流砥柱之力挽回造化之功確係選入天下第一之靈丹

凡患遺精之症皆由相火妄動或思慮太甚酒色過度以致心腎不交精關不固

京都天寶齋謹啟

萬國九洲第一靈驗耳聾聖品

京都大寶齋●謹告同胞●耳聾痼疾●我有神劑●服此立聰●效驗妙藥包可斷根●上海三馬路西鼎新里石庫門

生津液消火熱邪十年念年痼症服此丸一料立見功效極重久年老症服此二料無不轉聰復原耳鳴耳聾吹八寶吹耳散無不立愈每瓶七角